No. 8463 Shanghai Friday February 24 1928 THE EASTERN TIMES Published every morning including Sundays

時報

中華民國十七年
二月廿四日 星期五
舊歷戊辰年二月初四日
今天二張售大洋三分
第八千四百六十三號

定報價目 本國及日本一個月一元 三個月二元九角 六個月五元七角 九個月八元四角 全年十一元 南洋歐美各國一個月二元 三個月五元八角 六個月十一元四角 九個月十六元八角 全年念二元 報費先惠郵票九五折算

廣告刊例 「封面及評前」二行起碼每日每行一元四角「圖畫時報」每英方寸每次一元五角地位須於三天前預定「新光小廣告」三十字起碼每日每字二分「新聞欄內」每日每行四角五分「普通地位」三十字起碼每日每字一分二厘「彩色廣告」加一色手續費十元二色四十元三色九十元四色一百六十元地位格外須預向本館廣告部接洽

本館編輯部設於浙江路二十五號（小花園衖首）電話中央六一二〇四 營業部設於山東路A字六號 電話中央六一二〇一 電報掛號二五一四 ◀中華郵政特准掛號立劵 按照新聞紙類認爲特別號郵遞之報紙

專修國文

商務印書館函授學社國文科招收學員

本社專爲青年之有志研究國文而不能求得良師或學校學生願於課外補習國文者、因此便捷之途徑、務使肄業學員具有國文學上必要之智識、並能撰作應用文字・計分初、中、高三級、有志者可自度個人之程度選定一級、加入本社、本社另設國語英文商業算學四科各科簡章承索卽寄

◀報名處▶ 上海棋盤街商務印書館及各省分館

◆廉價劵◆ 中國美女照片 請此劵剪下附郵票二十四分立卽快郵寄上美女照片一套

◆美術書局 上海閘北西寶通路 2292

中央信託股份有限公司召集第七屆股東定期會

本公司第七屆股東定期會業經董事會議決定於民國十七年三月十八日（星期日）下午二時在上海北京路九十八號本公司開會務請各股東諸君於開會以前五日內携帶股票至本公司股務處驗收入場劵及選舉票以憑屆時莅會再本公司股票在會期前一個月內（二月十八日起至會終日止）停止過戶除函達外特此通告 2293

菜館同業增價聲明

敬啓者敝同業際蒙各界◯惠顧營業頗稱興盛實深感荷◯奈邇年來百貨騰漲生活日高開費一切莫不浩繁而席價去年雖經略增然多不敷開支若不再籌善後勢恐難於久支茲經集議二月初十日起每席酌增價目如用翅席者每席加洋一元如不用翅席者加洋五角其餘湯菜等加洋五角俾稍彌補血本◯在◯惠顧諸君所費無幾而敝同業則感受惠多多矣特此奉◯聞幸希諒鑒

同業公議 英界 復興園 太和園 法界 大吉樓 鴻運樓 狀元樓 2294

上海法政大學第一屆畢業同學公鑑

本校專門部第一屆畢業諸君業已辦就各學將本校十五年度第二學期所發之成績證明書於三月五日以前寄到俾便核給特此通告

校長鄭毓秀 2291

引翔鄉賽馬

陽歷二月念六日即夏歷二月初六日星期日本會在引翔鄉舉行第三十七期賽馬下午一時起賽共賽十一次會員如有友人欲入會員間觀賽者本會規定發售門劵通用一天者每位售洋三元公共間門劵仍售洋一元會員搭彩及頭票本期每張售洋二十五元可向本會搭彩部預訂場內備有中西餐及茶點特此公告

上海中國賽馬會謹啓 2300

上海貝百賽馬

陽歷二月念五即陰歷二月初五日下午一點鐘本會假座上海跑馬廳舉行年期賽馬入場劵會友處每位五元公共處每位一元場內備有西餐茶點

上海貝百賽馬會啓 2298

一對情人叙語 阿墨

陽春白雪◯片片飛來◯百花園裏◯殘楊樹下◯一對情人踏雪尋春◯不顧冷白的絮雪飈着伊底身上◯儼然伊倆愛的熱情可以抵禦的一般・他倆底情話：：

英妹！我眞愛你呀！

雲哥！你愛我我是知道的！

英妹！你已然知道我愛你！怎麽你常常把手底着口呢？難道不願意給我接個香吻嗎？

雲哥！給你親吻我是願的◯不過你這幾天口氣臭得眞厲害呀！我想你積食不化逆氣上沖所以這樣口臭◯我看全國各大報都有登載．虎標永安堂的藥品他的淸快水專治積食不化大便閉結八卦丹專治逆氣上沖口氣腥臭你先去買來服用待你底口氣淸香・我才給你一個親吻吧！

呀！英妹！你不肯的緣故！原來如此！好！我卽刻去向煙紙店裏購來服用罷！

總發行上海北四川路八十九號虎標永安堂

法租界新開河林大森總代理

綢緞底貨大賤賣

本局盤到前天福和記底貨大宗綢緞綢件定正月念四日起大賤賣誠有意想不到之便宜機會當前各界士女幸臨選擇

小東門紅屋立揚綢緞洋貨局啓 2283

上海銀行公會會員

中華滙業銀行廣告

本銀行資本銀元五百萬元 金圓五百萬圓 公積及前期滾存金圓三百二十萬八千餘圓 本銀行專營國內外滙兌辦理各種存放款項 總行設在北京 分行 天津 上海 漢口 奉天 長春 大連 哈爾濱 香港 廣州 東京 大阪 橫濱 神戶 長崎 名古屋 ……

商務印書館最近重版經濟書

◀經濟名著▶

近世歐洲經濟發達史 〔四版〕一冊四元 F. A. Ogg 著 李光忠譯 本書詳述歐洲各國工業革命、農工商業經濟政策、社會主義、勞動組織、社會保險等問題、

經濟思想史 〔三版〕一冊四元 L. H. Haney 著 臧啓芳譯 本書以批評的態度敘述西方領袖諸國全部經濟思想之發達、且經濟的觀察說明經濟思想與哲學及環境所發生之重要關係、

協作 〔二版〕一冊二元 C. Gide 著 樓桐孫譯 此書宗旨在改造經濟—解放勞動、擁護消費者、廢除利潤交際寄生、其方法在組織協社—自由結合和平進行、直接貿易自濟自產、

富之研究 〔二版〕一冊一元五角 E. Cannan 著 史維煥等譯 本書詳述「富」的意義、「富」的條件以及與「富」有關係之各種制度、每論一事、都有獨到之處、

經濟叢書社叢書 中國關稅制度論（三版）一冊一元 貨幣學……（二版）一冊一元四角

新智識叢書 合作主義…（二版）二冊九角 合作論……（二版）一冊三角五分

世界叢書 經濟史觀……（六版）一冊五角

修訂經濟學原理……（八版）一冊七角

國內紀載

中央常務會議

推定各部部長及民衆訓練委員

政會條例整理黨務等案交審查

◎二十三日上午十時、中央黨部開第一百十八次常務會議、到于右任、丁惟汾、朱霽青、陳肇英、經亨頤、蔡元培、周啓剛、丁超五、白雲梯、繆斌、譚延闓、柏烈武、蔣中正、郭春濤等十四人、于右任主席、議決（一）推定蔣中正爲組織部部長、戴季陶爲宣傳部部長、丁惟汾爲訓練部部長、（二）民衆訓練委員會、推定經亨頤、朱霽青、戴季陶、蔣中正、何香凝、王樂平、丁超五、陳果夫、李石曾、九同志組織之、以李石曾・經亨頤・朱霽青・何香凝・陳果夫・爲常務委員、（三）推丁超五同志爲中央特種刑事臨時法庭庭長、（四）撥發前代理組織部長吳倚傖撫卹費一萬元、（五）前武漢總政治部工作人員及武漢中央黨部來寧人員請求分配工作、決議交常務委員酌量任用、（六）加推孫岳・岳維峻・方振武爲國民政府委員、（七）修訂政治會議及分會條例案、及丁惟汾・陳果夫・蔣中正・三委員所提整理黨務計劃案交丁惟汾・陳果夫・蔣中正・譚延闓・蔡元培・五同志審查、由丁負責召集、（八）訓練黨的人才方法案、交訓練部審查、（九）中華民國暫行刑法草案交司法部長・最高法院院長・法制局長・及譚延闓・于右任・共同審查、（十）中央黨部各部會組織中之節目名稱由各部會擬定後、逕常務會議通過、（南京二十三日電）

◎國府令各省政府、凡查獲共產文件、應先送中央黨部審核處理、以愼重手續、分別公布、俾免流弊、（南京二十三日下午十一時電）

首都要聞

◎蘇省黨部遵照中央篠（十七）電、辦理結束、一方令各縣黨部停止活動、一方請中央在停止活動期間、確定防共辦法、（南京二十三日中央社電）

◎財部派盧重丹唐肯爲蘇屬淮南两緝私局長、又令將江蘇官產局歸併沙田局辦理、（南京電）

◎財部飭所屬徵收機關、限二十五日前如數解款來部、以應急需、並電召所屬各機關負責人員來京、諮詢一切、（南京二十三日電）

◎南京市長何民魂呈國府、請飭財部撥二五附稅二百萬元、又請飭江蘇省政府撥三成畝捐、以充首都市政建設經費、（南京二十三日電）

◎外交部長黃郛委任之各處長司長、已見昨電、玆復委任周仲敏・賴汴昌・秦以鈞・夏霽芹・周永熙・李啓宏・章甫・謝澤・鮑聯桂・高倫叙・嚴祖榮・孫如淵・羅敏・爲總務處科員、徐士鉄・陳以源・汪姚福・沈應蛟・爲總務處辦事員、王鏡舜爲總務處科員兼交際科副科長、張楚爲總務處科員兼庶務科副科長、厲昭・黃天錫・林是夔・李通求・朱保倫・胡世熙、嚴萬里・吳宏培・爲第一司科員、李光・彭明華・鄭壽恩・柳曉明・過受榮・孫廷華、爲第二司科員、王世澤・楊再漁・朱志姗・陸企雲・朱晉恒・陳振驊・蔡芳蓊・沈宗純爲第三司科員（南京二十二日電）

各軍準備北伐

◎賀耀祖二十二日赴寧、將調第三縱隊後部北上、（徐州二十三日下午九時電）

◎第一軍胡宗南師長二十二日率工兵赴徐北前線、布置陣地、（徐州二十二日電）

◎二十二軍長賴心輝、派代表陳澤霈上書國府、請參加北伐、（南京二十日三中央社電）

◎第一路軍改爲第一集團軍後、政訓處工作、現暫由邵力子指導、（徐州二十二日下午九時電）

張貞部過厦入漳

◎獨立第四師 第三團二十二日晚七時乘公平輪抵厦、第一團乘鳴鶴輪、十一時抵厦、師部直轄隊乘新濟輪、二十三日晨入口、至午時由原輪開浮宮入漳州、參謀長許顯時偕來、張貞亦將由寧至福州、晤方聲濤後來漳（厦門二十三日下午七時電）

閩事紀要

◎美輪愛德摩二十三日放行出港、林案完全解決、（厦門二十三日下午七時電）

◎共黨嫌疑張克敏、陳祥璧、劉德輝、劉鴻民、二十三日解省、（厦門二十三日下午七時電）

黃紹雄不日可抵廣州

黃部到省準備回桂

◎黃紹雄二十三四間可由惠抵省、（香港二十三日下午九時電）

◎呂煥炎部五六千人、二十二日由石灘來省、暫駐大沙頭及粵漢路一帶、伍廷颺部二十三日來省、均準備回桂（香港二十三日下午九時電）

◎陳銘樞電閩調補充師來粵、担任剿匪、（香港二十三日下午九時電）

粵政分會議決案

◎政治分會二十一日夕開第八十二次會議、（一）通過省黨部三次全省代表組織法及選舉法、（一）派楊達平爲潮梅關監督兼汕交涉員、（一）通緝兪作柏、（一）派李曉生赴法比考察農工行政、（一）令軍校扣留政治部秘書賈毅、（一）改組特別黨部、（香港二十三日九時電）

◎黃秉勳二十二日接任 沙田淸理處長、（香港二十三日下午九時電）

◎軍校接劉光電、籌備未妥、暫緩選寧、（香港二十三日下午九時化）

◎地方警衛隊編練委員會、決定先從東江二十七縣辦理、每月經費約九千元、以次及南路西江、（香港二十三日下午九時電）

英使由澳抵廣州

◎英使藍溥森二十三日午乘以蘭杜剌艦由澳門抵廣州、李濟深派朱兆莘往碼頭歡迎、定二十四日午在省政府宴藍、藍定二十四日上午謁李、（香港二十三日下午九時電）

◎英使藍溥生已於今晨由此啓程前往廣州、（澳門二十三日路透電）

軍委會全體大會
發表就職通電

軍委會改組後、念三日各委員行就職禮、並通電發表宣言、到蔣中正・譚延闓・于右任・李宗仁・李烈鈞・賀耀祖・陳調元・柏文蔚・朱紹良・鈕永建・蔣作賓・張之江・何成濬・張羣・及閻錫山代表吳藻華・方振武代表趙丕廉等二十四人、並商軍事政治及北伐計劃、（南京二十三日電）

◎念三日下午二時至五時、軍委會全體大會、並發表通電、由蔣中正領銜、內稱中正自維荃材、膺茲重任、汲深綆短、惴慄殊甚、祇因軍閥餘孽、猶未肅清、黨國根基、尚待鞏固、爰謹仰先總理革命精神、共同繼續努力、於本日召集全體大會、遵令成立本會、討論進行、務於最短期間、完成北伐大業、使三民主義、得以早日實行、以仰副中央及國人之屬望也等語、（南京二十三日電）

日艦已離大冶

日水兵在大冶登陸一案、日總領事日前已向廿交涉員否認有示威情事、廿交涉員以日兵艦普豐停駐大冶、仍不免引起誤會、復與日領交涉、今日日領署通知交涉署、普豐兵艦已離大冶、（漢口二十三日來電）

漢口金融界近訊

◎漢口錢業公會請總商會通告各地、從三月六日起、廢止無形之洋例紋、恢復洋例銀本位、（漢口二十二日電）

◎往年湖北省政府官錢局所發行之官票、（即銅元票）今尚有鉅額、存於漢口各錢莊、已等廢紙、頃錢業公會以此項損失過鉅、特向武漢軍事當局及財政整理委員會請願救濟、並主發行公債收回、惟官錢局早已封鎖、（漢口二十二日電）

◎漢口稅關兩納稅兌換率、現定每兩折銀洋一元五角七分、已於本日發表、（漢口二十二日專電）

北方支配各軍首領

◎府方議決、張宗昌指揮津浦軍事、孫傳芳指揮魯西、褚玉璞指揮大名方面、張學良今午回京、張褚二十二日夜半偕張學良同赴津、張宗昌因兼管直省軍務、今晚在津召集會議、張學良仍須赴津與會、孫傳芳行期未定、（北京二十三日下午七時電）

◎北京會議之結果、決定部署如左、張宗昌津浦路總指揮、孫傳芳魯西總指揮、褚玉璞大名方面總指揮兼津浦路副總指揮、張學良京漢路總指揮、楊宇霆京漢路副總指揮、張作相京綏路總指揮、湯玉麟、高維嶽、京綏路副總指揮、又以軍令發表、爲統一部內、令直軍歸張宗昌指揮、（北京二十三日東方電）

◎孫傳芳今晚出京、將赴魯西、張學良未隨張褚赴津、爲調劑內部問題、（北京二十三日下午十時電）

北京商店紛紛歇業

◎一月份北京商店呈報歇業者計六百餘家、市面益形蕭索、（北京二十三日下午四時電）

◎京東變兵一部三十餘名、將掠刦財物分派後、喬裝鄉民、潛來北京、二十二日在朝陽門外爲探兵窺破、均被拘捕、所攜贓物、竟裝二大車、人贓均押解警廳、（北京二十三日下午四時電）

莫德惠之關稅談

◎本日關稅會議委員農工總長莫德惠語東方社記者大旨如左、易紈士氏之腹案中、北京政府不贊成之點亦有之、易氏此次南下、果能得圓滿結果與否、乃屬疑問、彼非爲北京政府之代表、僅以個人資格從中斡旋而已、北京政府根基關稅會議之決定、將於明年一月一日起決行關稅自主、現正在準備中、又因討論過渡期稅率之故、並擬重新召集關稅會議云云、（北京二十三日東方電）

時人行踪

◎第三縱隊總指揮兼四十軍軍長及衛戍司令賀耀祖、二十三日晨一時回京、十時至戒嚴司令部、下午二時、出席軍委會會議、尚未定期就衛戍職、（南京二十三日中央社）

◎李石曾易培基昨夜赴滬、（南京二十三日下午一時電）

◎方本仁今晨到寧、蔣介石之兄介卿、午刻來寧、（南京二十三日下午一時電）

◎二十六軍副軍長方策、由海州來鎮、今晨乘特別快車赴滬、（鎮江二十三日下午九時電）

◎楊樹莊定今夜由滬來寧、（南京二十三日下午一時電）

◎張乃燕今夜往滬、（南京二十三日下午九時電）

北京公債市況

◎二十三日公債市、九六開盤收盤均二五九、後場開盤二五七、收盤二五九、七長七零七、成交一百五十餘萬、（北京二十三日下午七時電）

李陳整理粵局計畫
▲決定規復各屬綏靖處
▲籌設統一財政委員會

廣州通訊、李濟深擬就整理廣東大計四條、㈠統一財政、㈡舉辦清鄉、㈢確定兵額、㈣實行訓政、並電邀陳銘樞返省、共同計議進行、並請其出任省政府主席、但陳以各屬共匪、仍未根本消滅、表示不就、後經李氏再三敦勸、始有允意、建設計畫、陳氏經與李濟深一再討論、[illegible]關於統一財政、舉辦清鄉、實行訓政三項、已有具體辦法、陳就職後、即由政治分會議決發交省政府執行、對財政方面、則求確有經濟實驗、長於理財之人、以爲整理、使全省財政統一、維持紙幣、以紓民困、將來有繼任財政廳長希望者、厥爲前汕頭財政處長范其務、近陳已電汕催范氏返省、惟統一財政、係將各軍截留各屬稅收收回、於各軍餉項關係最大、不能不徵集各方意見、俾各軍餉精、不致有所影響、故陳氏又擬籌設統一財政委員會、以利進行、對清鄉計畫、陳以廣東自經共黨蹂躪之後、各屬農匪、猖獗異常、共黨固官力圖廓清、而農匪亦當同時勦辦、廣東前此雖屢曾舉辦清鄉、惟其責任祇在於剿清匪盜、現則須併共黨而清除之、共責任較以前清鄉時爲尤重、但全省地方遼闊、且瀕洋海、交通利便、若因某方有共黨圖亂、然後派兵往剿、則難免有此勦彼竄之虞、故決將全省劃爲若干區、每區設一負責專員、付以清共剿匪之責、擬將綏靖處名義規復、直隸于省政府之下、其組織大致與前相同、於權限則較前爲大、所有關於各屬清共剿匪治安各事宜、悉由綏靖處長秉承省政府命令辦理、至各綏靖處區域、是否仍舊、抑從新編訂、則將來視各地防軍情形如何而定、各地民團統由綏靖處管轄、將來或改易爲保安隊、現此項計劃、業已妥定、大約日間再經一度會議、即可確定、惟對於確定兵額一層、則尚未解決、其原因一則以粵省軍事尚未完全結束、繼續北伐與否仍待計議、但軍費則已確定爲四百萬、如何支配、將來或召集軍事會議決之、（二月十七日）

征湘軍向常德進展

長沙通訊、唐部各軍、平江戰敗、一退長沙、再退衡陽常澧、現則不惟衡陽又不守、寶慶亦爲西征軍收復、澧州常德、亦難久據、何劉李葉諸人聞已發出急電、表示始終服從中央、請求解決、茲將前方情形分錄於下、

▲寶慶方面 此路西征軍所重視、除令湘西宣撫使所部陳光中師自武岡進擊、使唐部不敢退往武岡新寧各屬外、其主力軍隊、則分由衡陽湘鄉作兩路前進、衡陽一路、白崇禧已親至前線督戰、二十一軍向成傑部、已將距寶慶八十里之界嶺攻破、預料十六日即可將寶慶攻下、唐部各軍、已分向新化溆浦退去、程潛除已調水飛機兩架赴寶慶助戰外、並令廖湘芸部退自新化向寶慶前進、截擊李（品仙）劉（興）殘部、一面令十三軍三十八師、向安化前進、一以使李劉不敢竄向此路、一以肅清葉開鑫殘部、以葉部已有一部份敗退於此也、

▲常德方面 程潛以何鍵所部、既趨鄂西、亟應乘此早將常德收復、爰將第六軍之十七十九兩師、併交陳嘉祐指揮、即日會同第十三軍、直趨常德、現在第六軍兩師、已集中益陽馬跡塘、第十三軍集中益陽、分兩路夾攻、陳軍長已令軍部人員、於十七日早八時集合、即於是日督同開赴前方、又西征軍方面之陳渠珍、已將辰州攻下、周朝武亦出蔡石、故常德亦即將入西征軍手、

李燊進駐澧城

中央社云、昨日第四十三軍辦公處公表宜都留守處來電、稱該軍軍長李燊於十八日進駐澧城、原文如次、（銜略）巧電計達、頃接前方捷電、我軍於巧西佔領澧州、軍座於是日進駐澧城、敵方危門兩師、向臨澧潰竄、現在追擊中、餘俟續聞、宜都軍部留守處叩皓、（二十一）

駐蚌第十軍調赴前方

第十軍楊勝治部、奉命編入第一集團軍第一縱隊、加入北伐、該軍向車站索車五十輛、以便運輸赴徐、又第一軍教導團全部官兵、由浦口乘車過蚌赴徐、加入北伐、

晉軍向石莊進攻
晉北亦有戰事

北京訊、晉軍防守正太路及五台之重要將領、出席太原軍事會議後、各返原防、十五日接閻錫山電令、對鄭泉陽攻擊石家莊奉軍進攻、南路總指揮徐永昌、即令獲鹿孫楚第六師平山楊效歐第十二師、對奉軍反攻、十五日午後、石家莊西大郭村一帶發生戰事、奉軍汲金純、由荊指揮白文琳、徐永和兩步兵旅、及張樹森騎兵、抵抗晉軍、龍泉關方面十五日亦有戰事、晉軍以一師餘之兵力、自長城嶺進攻射虎川、

浙省黨政之糾紛
省政府電國府請示
省黨部請中央查辦

浙江省政府與省黨部、近因清黨卷宗民國日報兩項移交問題、發生糾紛、中央執委會令浙省政府交還、浙省政府昨電國府請示、語意甚爲嚴重、電文錄左、南京國民政府鈞鑒、自中央黨部常務會議議決由原有改組委員接收浙省黨部、浙黨部臨時執委會、即行結束、靜候接收、並以改組委員尚未到浙、黨報及清黨事務、未便停止、議決交由省政府暫行接管、當經屬府派員接管民國日報、並將清黨事務、交由特種刑事法庭辦理、迨陳希豪洪陸東兩改組委員來浙接收黨部、聲稱奉令保管、絕不活動、一面即向屬府索交民國日報、清黨卷宗、及黨部經費、屬府以改組委員原有九人、僅到二人、未能代表黨部全體、且活動既停、需款無幾、故僅發維持費五千五百元、而民國日報及清黨卷宗、暫留不交、詎號（二十）日接奉中央執行委員會巧（十八）電開、本會前議決派陳希豪洪陸東前往接收浙江省黨部、現據陳洪二同志電稱、浙江省政府迄未將清黨卷宗、民國日報、及暫存款項、依法交還等語、查陳洪二同志係經中央委派、該省政府何得拒絕交還、當經提交一百十七次常務會議、決議浙江省政府應迅予交還各在案、特此電達、即希查照辦理等語、屬府奉電傍徨、竊有不得不待決於鈞府者、中央黨部對屬府有所指示、是否以吝由鈞府轉令爲宜、此待決者一、浙省在鈞府統治下爲較完善之省區、値此北伐西征、軍事旁午、共匪蠢動、在在堪虞、秩序安寧、餉需供億、關係綦重、責任匪輕、屬府奉命成立、先後十閱月間、清除共賊、綏輯民衆、整理財賦、協輸餉項、凡有利於黨國、有利於中央者、無不唯力是視、雖亦以財政問題、見疑財部、而自宋部長蒞浙視察、屬府對於中央服從擁護之微忱、業經深蒙諒察、此固上由鈞府之推誠見任、旁得黨部之和衷共濟、而屬府竭智盡忠、欲使中樞得偏隅之助、前方無後顧之憂、於斯可見、陳洪兩改組委員當去歲蔣總司令下野以後、曾有勾結腐惡分子、鼓煽政潮、擾亂浙局、挾黨報以攻訐個人、藉清黨以開脫共匪之舉、此猶陳迹、凡今復受中央委派、自當既往不咎、此次到浙、引曾奉鈞府明令通緝之虞仲英、黃維時、許蟠雲、周廉澤等俱來、煽動工人、紛紛罷業、商市騷然、如遭大眚、市政府暨公安局及工商團體、環請屬府救濟、屬府迫不得已、遂令飭公安局、暫行封閉各級工會、緝捕虞黃等搗亂份子、一面電陳現狀、並請另簡賢能、業奉鈞府電令慰勉、允與中央黨部協商解決在案、食清黨事務、出入枉縱之間、所關至鉅、浙省自去夏清黨以來、共匪雖屢謀竊發、幸經迭次破獲拘捕、分別懲處省釋、幸不爲湘鄂贛粵之續、殺人不多、而地方蒙福、皆賴歷來主持清黨事務者、與屬府通力合作、乃克有此、而黨報紀載之審愼、宣傳之正大、亦收効頗著、今日曾假黨報及清黨事務、報怨市恩者、來接辦此兩機關、且在中央明令各級黨務停止活動之後、而其在黨部之人數、又僅爲九分之二、來浙以後、各縣黨部改委與臨時執委之糾紛、又紛紛見告、如天台縣黨部日以通緝有案之共匪、藉陳洪委派改委之名、持械占領、海門共匪、因此乘機起事、雖立經撲滅、犧牲已鉅、屬府受鈞府付託、有保衛全省鞏固後方之責、是否應以與秩序較安擔負較重之浙省、全民衆命脈有關之機關、付諸未敢遽信爲忠實者之手、此待決者二、如鈞府視浙局爲無足重輕、中央黨部以陳洪爲最足信任、且以二人之少數、可代表黨部之全體、停止黨務活動之明令、浙省不妨例外、則請鈞府迅電裁可、屬府即當遵令照交、惟此後全浙安危、屬府無能爲役、仍乞另簡賢能、藉資維繫、臨電屏營、敬祈鑒核示遵、浙江省政府叩禡（二十二）印、

又浙江省黨部二十日發出通電云、中央執行委員會、監察委員會、各級黨部、國民政府、各機關、各團體、各報館均鑒、敝會奉命恢復、業於本月四日照常開始工作、當經呈報並分令各在案、不料浙省政府代理主席將伯誠、委員蔣夢麟、以何主席遠在首都、遂乘機把持一切、強佔民國日報、抗交清黨案卷、扣留暫記保之管款項、雖經中央令飭照交、猶復藉端刁難、抗不交代、並停發黨部應需經費、亂用職權、擅捕忠實同志、封閉各級工會、任意扣留敝會一切公私郵電文件、歷迫黨部、無所不用其極、復于省政府秘書處添設農工科、商人科、宣傳科、置政治上應行設施於不顧、公然明言代行省黨部職權、直接指導農工商運、製造中傷空氣、以省政府而兼理黨務、實開本黨未有之惡例、當此提高黨權、整飭黨紀之時、乃浙省政府竟敢以政治黨、不惜破壞黨章、違反中央、似此目無黨紀、竊據黨權、若不嚴予懲處、影響所及、必至省自爲政、則將何以爲黨、何以爲國、除將浙省政府所有違背黨章、侵截黨權各緣由、呈請中央依照四中全會決議之整飭黨紀案、褫職查辦外、用特電陳、以明眞相、諸維公鑒、浙江省黨部改組委員會常務委員陳希豪、洪陸東叩哿印、

蘇省黨部暫停對外活動
▲內部工作仍然進行

中央社云、江蘇省黨部、自日前奉到中央暫時停止活動命令後、本擬即時停止工作、辦理結束、乃該部同志等、以蘇境遼闊、共逆潛伏、蠢蠢欲動、若驟將民衆團體及黨部、一律停止活動、恐反與共黨以可乘之隙、因聞該部除將對外活動暫時停止外、對內工作、仍然照常辦理、並一面上呈中央、請詳明指示暫停活動之範圍、是否停止活動、即係工作連同停止、俟令遵辦云、

江蘇特種法庭審訊羅步洲案
羅經通緝未到案

蘇省特種刑事地方臨時法庭庭長劉雲昭、在省垣八府塘組織成立、各機關未經判決合於特種法庭受理者、均移交該庭審理、南京下關和記洋行前買辦羅步洲、被該行總工會呈控、曾於五卅慘案內傷及學生、勾結軍閥、壓迫工人、又有侵吞議行工友紅利公積金等事、二十二日由特種法庭審判員陳燊桑・陸龍翔・李崙高開庭審訊、被告羅步洲早經通緝、未經到案、祇原告人到案、旁聽者有特別市黨部・學生聯合會・各級黨部・市總工會等約二百餘人、審判官檢閱卷宗、詳細詢問始末情形、至四時始退庭、

浙特種法庭釋放數人

浙江特種刑事地方臨時法庭、據諸暨蔡錫嘏、蘭溪蔡衛剛、先後呈請自首、業已分別核准、定期傳案、舉行自首式、又象山葉克振一名、以嫌疑較輕、已准交保、並函象山縣政府、取消通緝、又朱中憲一名、亦准交保、並呈請省政府函國立第三中山大學、准予恢復學籍、又周玉生張啓國鄒積善等三名、因嫌疑情節較重、一律不准交保、現又續提審訊、

外交部組織法修正公布

外交部長黃郛、將擬定之外交部新組織法、呈請國民政府核准、於四十次會議內修正通過、明令公布、原文如左、第一條、外交部直轄於國民政府、管理國際交涉及關於在外僑民居留外人中外商業之一切事務、第二條、外交部對於各地方最高級行政長官之執行本部主管事務、有監督指示之責、第三條、外交部於主管事務、對於各地方最高級行政長官之命令或處分、認爲違背法令或踰越權限者、得呈請國民政府停止或撤銷之、第四條、外交部設左列各廳司、一、秘書廳、二、總務廳、三、第一司、四、第二司、五、第三司、第五條、外交部得於秘書廳設國書電報室、第六條、秘書廳掌管左列各事項、一、關於呈送緊要收文及繕發緊要發文事項、二、關於對外接洽事項、三、關於會晤會議紀錄事項、四、關於長官委辦及其他不屬於各廳司事項、第七條、總務廳掌管左列各事項、一、關於典守印信事項、二、關於公布部令事項、三、關於收發文電事項、四、關於紀錄職員進退事項、五、關於外交官領事官考試甄錄事項、六、關於對外交際事項、七、關於會計庶務事項、八、關於本部及所屬機關預算決算事項、第八條、第一司、掌管與東西諸國有關聯之左列各事項、一、關於政治交涉事項、二、關於管轄交涉事項、三、關於通商交涉事項、四、關於保護中外僑民事項、五、關於解約事項、六、關於訂立新條約事項、七、關於其他事項、第九條、第二司掌管關係亞洲各國及蘇聯之左列各事項、一、關於政治交涉事項、二、關於管轄交涉事項、三、關於通商交涉事項、四、關於保護中外僑民及遊學事項、五、關於解除舊條約事項、六、關於訂立新條約事項、七、關於宣傳情報及其他事項、第十條、第三司、掌管與歐美各國之左列各事項、一、關於政治交涉事項、二、關於管轄交涉事項、三、關於通商交涉事項、四、關於保護中外僑民及遊學事項、五、關於解除舊條約事項、六、關於訂立新條約事項、七、關於宣傳情報及其他事項、第十一條、國書電報室、辦理編譯外交公報及收藏各種條約各國法律暨有關外交書籍各事項、第十二條、電報室辦理保管機要電報及翻譯電本並譯發事項、第十三條、外交部置部長一人、承國民政府之命、綜理本部事務、監督所屬職員及所轄各官署、第十四條、外交部置次長二人、輔助部長整理部務、第十五條、外交部置參事四人、承長官之命、擬訂關於本部主管之法律命令、及分別審核政務條約通商總務各事項、第十六條、外交部置秘書長一人、承長官之命、贊襄部務、並掌理秘書廳一切事宜、秘書六人、承長官之命、佐理處務、第十七條、外交部置總務處處長一人、承長官之命、掌理總務處事務、第十八條、外交部置司長三人、承長官之命、分掌各司事務、第十九條、外交部置各處司科長科員若干人、承長官之命、分掌各科事務、第二十條、外交部電報室置主任各一人、由部長指派秘書兼充、第二十一條、外交部內繕寫文件及其他事務、得酌用雇員、第二十二條、外交部因事務上之必要、得設立委員會及其他機關、委員由外交部聘任或委任之、第二十三條、外交部辦事細則另以部令定之、第二十四條、本組織法自公布之日施行、

武漢鎗決大批共黨
▲共二十六名

武漢衛戍司令部、十九日上午八時、在濟生三馬路槍決大批共黨、姓名人數、誌之如下、㈠在裕泰棧拿獲張玉記王大常高炳臣（即施炳南）黃金琴四名、確係共黨密謀暴動、㈡在裕泰棧繼續拿獲共黨高鴻級、據高炳臣黃金琴二犯均供迭受王小老板委任、至蒲圻蔡甸等處工作、復據報告人面稱、高鴻級即王小老板、並提高炳臣黃金琴兩犯與高鴻級認證、該兩犯均指認高鴻級是王小老板不諱、㈢本埠裕泰棧拿獲共黨皮見山李維才張孝廉張軒秋等、確係共黨密謀暴動、㈣在裕泰棧拿獲伍得才（即熊映楚）林聲波劉斌臣龔柏生（即鄧雅生）劉玉成魏昌緒彭士錦劉士希（即劉茂時）孫士文黃信周等、確係共黨密謀暴動、㈤在裕泰棧拿獲徐敬廷、係天門共黨、迭信來漢、密謀暴動、㈥小董家巷八號破獲共黨機關、拿獲共黨多名、計徐仲明楊吉平王焜南張華、供認担任共黨交通工作不諱、㈦武漢市公安局呈解共匪劉南洲、身充執委、封房埋人、以上共槍決二十六名、

政會通過之立法程序法
移送中央執委會交國府公布

第一百二十九次政治會議、譚延闓・蔡元培兩委員擬訂立法程序法草案、提出討論、決議、立法程序法修正通過、移送中央執委會、交國府公布、原文如下、第一條、立法程序法、中央政治會議得議決一切法律、由中央執行委員會交國民政府公佈之、（前項法律概稱曰法）、第二條、國民政府爲執行法律、或基於法律之委任、得制定施行法律之規則、前項規則概稱條例、第三條、國民政府組織法第七條所列各機關、各省政府、各特別市政府制定條例時、除法令有特別規定外、須呈經國民政府核准、第四條、條例不得與法律牴觸、第五條、中央政治會議委員、國民政府、國民政府組織法第七條所列各機關各省政府各特別市政府、各得提出法律案於中央政治會議、第六條、中央政治會議、得命法制局起草法律案、於必要時、並得示以立法原則、國民政府命法制局起草條例時亦同、第七條、法律案或條例案、除經中央政治會議或國民政府常務委員會認爲有特殊緊急情形者外、於議決前、須交法制局爲初步審察、第八條、中央政治會議討論法律案、國民政府討議條例案時、法制局長得列席申述意見、第九條、國民政府接到中央執行委員會所交政治會議議決之法律案時、應儘十日內公布之、在公布期限內、國民政府得請求中央政治會議覆議、但以一次爲限、第十條、本法自公布日施行、

財部整頓稅收
▲擬定辦法請軍會飭屬遵行

財政部以各軍餉糈、端賴稅收撥濟、乃查近來各省軍事機關、購運軍用物品、有呈請軍委會咨請財部發給護照者、亦有逕由各該軍事機關擅發護照者、甚至專以護照爲護符、抗不納稅報驗者、若不認眞取締、不惟奸商冒名影射之弊、在所難免、即任由各軍擅發護照、既非愼重之道、而漫無限止、概予免稅、則直接減少稅收、而軍費即間接受其影響、故特參酌向來購運軍用品分別免稅成例、擬具暫行辦法一項、請軍委會飭屬遵行、茲錄於下、購運軍用品領用護照暫行辦法、㈠軍用物品之種類、甲、軍械、（槍砲子彈刀劍及爆烈品等、）及兵工廠製造軍械之原料、乙、已製之軍服、丙、軍米、丁、製造軍裝用之布疋物料及其他一切軍用品、上列甲乙兩項、准予免稅、丙丁兩項、均應照章征稅、㈡請領護照之手續、上列軍用品領用護照、應由各軍事機關將該軍用品名色件數數量用途、及起運到達地點、開列清單、呈請軍事委員會核准發給、除丙丁兩項軍用品、應照章征稅、勿庸知照財政部外、其屬於上列甲乙兩項應予免稅者、軍事委員會於核發護照後、並應咨明財政部、以便轉飭經過各關局查驗、免稅放行、如一照之內所列運品、有應分別征免者、並應由軍事委員會、分別註明、並咨行財政部、轉飭遵照、㈢呈驗護照之手續、軍事委員會塡發之軍用品護照、應由持照人於經過各關局卡時先行呈驗、如經查驗照貨相符、即予分別征免放行、不得留難阻滯、如其種類數量件數與照

先後緩急
上下千秋

事有先後緩急之別、在任事者苟能處置有方、則在在得其宜而成功必速、否則不知其先後不審其緩急、貿然而行之、則所爲者未必當先、所爲務者未必爲急務、於是求事之成亦屬非易、當事之未定、百端待理之時、吾處理之者必先明其先後緩急循序而爲之、從容而理之、則能有條而不紊、有規而不雜、今日吾國待理之事正多、可分先後緩急一一處理之、

蘇省政府會議紀

洽、如經費不敷、也要向國府請求補助、一定造

益仁巷等處、要犯放[illegible]與劉前

復自由、在本案未了以前、被告人如有逃脫情事、

一日在新市場娛園內、查獲嫌疑盜犯七名、並搜出

徵免放行、不得留難阻滯、如其種數量件數與照不符、或有塗改影情事、應由經過各關局卡照章扣留罰辦、其僅持有其他軍事機關之護照者、概作無效、倘敢闖關抗不繳稅、並應按照罰則、嚴予懲罰、

財部修正捲煙統稅處組織章程

國民政府財政部、於本月二十日、以第一七號部令公佈修正捲煙統稅處組織章程、章程錄左、(第一條)、本處依照國民政府財政部征收捲煙統稅、第二條之規定、掌理征收全國捲煙統稅一切事項、(第二條)本處設處長一人、由財政部呈請簡任、承財政部之命、管理處務、監督所屬各職員、辦理全國捲煙統稅一切事宜、(第三條)本處設副處長一人、或二人、由財政部任命、輔佐處長、辦理處務、(第四條)本處設秘書一人、或二人、承長官命、辦理機要、綜核文稿及編訂章制事項、(第五條)本處設左列各科、第一科、第二科、第三科、(第六條)第一科掌理事務如左、關於典守印信收發繕校文件、及庶務事項、關於保管檔案樣品官有物件、及不屬於各科事項、(第七條)第二科、掌理事務如左、關於徵印保管及給發印花事項、關於整理征收及處罰漏稅事項、關於稅款出納及保管事項、關於審查徵收成績、及考核各局所之報告事項、關於籌訂收支預算、及會計、制度各事項、(第八條)第三科掌理事務如左、關於捲煙營業之取締事項、關於海關及煙廠之監查事項、關於查驗偵緝私之監理事項、關於調查捲煙價格牌號、及產銷額類事項、關於編制各項統計表冊事項、(第九條)各科設科長一人、科員若干人、承長官命令、辦理各該科事務、署記官屬員若干人、辦理繕校各事務、其辦事細則另定之、(第十條)本處設視察員若干人、承長官命令、分赴各地調查各事宜、(第十一條)本處最要事項、應行呈由財政部長核定、以財政部名義行之者、列左、一•呈報國民政府及會商各部事項、二•處分稅款、三•關於變更捲煙稅率事項、四•任免各省捲煙統稅局局長、及本處委任以上職員、五•核辦本處及各省局預算決算、(第十二條)本處次要事項、應行呈由財政部長核定、以本處名義行之者列左、一•關於變更捲煙稅、制度事項、二•對外問題之無成案可援者(第十三條)除上列兩條所列各項外、其餘事項、得由處長核定、用處令行之、(第十四條)本處直管捲煙事務、遇有與財政部各辦司處關係事項、由本處辦理者、應送各該司處會章、仍須呈送各辦司處備案、(第十五條)本處因需用稅票執照等、並於發處令之必要、由財政部刊發關防、俾資信守、(第十六條)按照監督捲煙徵稅之原則於管轄區內海關煙廠、派員分駐辦理監查驗收事宜、並將於扼要地點、派員設立檢查所、辦理檢查捲煙運銷、及稽查偸漏事宜、其辦事細則另定之、(第十七條)各省捲煙統稅事務、分別設立支分處、或局所辦理、其組織章程另定之、(第十八條)本章程如有未盡事宜、得隨時呈請部長核定之、(第十九條)本章程自公佈日施行、

財部調查各省財政

▲派秘書姚詠白先赴豫省

財政部宋部長、以從前軍事期間、所有財政收入、皆由各省自理、原爲一時權宜之計、軍事底定、亟應從事調查各省收支狀況、加以考詢、爲將來籌劃預備、刻已派定秘書姚詠白、先赴豫省、與當局接洽一切、實地調查該省財政狀況、詳細具報、以憑核辦、

國際紀載

日選舉大勢已定

二十三日東京電、截至午後六時、査明各派當選數如下、政友二一七、民政二一八、革新三、實同四、民衆三、勞農二、中立一五、其他三、計四六六、(電通社)

二十三日東京電、其後政民兩黨之得票數增加如左、政友會二百十九名、民政黨二百十七名、在野黨方面盛行倒閣運動、民政黨本日特開緊急總務會、討論倒閣事、政友會現正在注全力於拉致中立議員、(東方社)

二十三日東京電、內務省選舉正式報告、政友會獲二百十五席、民政黨獲二百十二席、超然派獲十六席、勞工黨獲八席、實業同志會獲四席、革新黨獲三席、現除環球之八席報告未到外、餘均完全、內務省預料不致有重要變化、國會大約將於三月間開特別會議、超然派與勞工黨現兩大黨皆圖吸引、故有舉足輕重之勢、(路透社)

二十三日東京電、琉球傳來報告、該處之八席、政友會獲其三、民政黨獲其二、現僅餘三席未悉其結果、(路透社)

蒙古舉總統之俄訊

二十二日莫斯科電、烏倫巴特電稱、阿摩衛已被舉爲蒙古蘇維埃共和國之總統、(路透社)

蘇俄廢除軍備草約發表

二十三日日內瓦電、蘇俄廢除軍備草約全文業已發表、計六十三條、志在於四年內完全廢除全世界之軍備、四年之後、可仍置備稅關衛隊警察隊及各種保衛隊、准攜來福槍、但不得組織以充戰用、並議置海上警防隊、保護商路、各海洋擬分爲十六區域、由各國集合團分區負代管責任、海上之軍艦不得過三千噸、不得置砲逾兩尊、其口徑不得過兩吋、(路透社)

印度行政會之決議

二十二日德里電、印度行政會以三十四票對十三票通過指派委員參加西門委員會工作之動議、動議者爲達達白霍爵士、謂印度宜取其所可得者而爭其所未得者、不宜如學校學生之拘彊、而拋棄此可促成革新進步之大好機會云、台錫加查一拉氏贊成此議、謂以革命取自由、非實驗政治、故印度宜以有知識之合作、藉國會之援助、覓取印度政府之絕對統治權云、奈衛爵士稱、此項委員可左右憲法委員會之條陳、無論如何、可得絕好機會、將憲法報告書送交英國美國及世界各文明國、俾其知印度最低之要求、(路透社)

公斷保安會近訊

二十二日日內瓦電、公斷保安委員會今日討論終止、起草委員會公推皮因斯及英法意德日波蘭阿員廷會員繕具報告、俾日後公擬必要之草約、(路透社)

英國簽定造艦合同

二十二日倫敦電、海軍部稱、已與英國各船廠簽定建造驅逐艦七艘之合同、(路透社)

香港建築航空營經費

二十三日香港電、英政府已撥款十萬充香港建造航空營之經費七萬磅可於今年付出、餘俟工竣後再付、(路透社)

興克勒飛行成功

由英抵澳僅費十六天
成立新紀錄計有五事

二十二日澳洲達爾文港電、飛行家興克勒今晚六時抵此、興爲澳人、於二月七日清晨由倫敦乘三十四馬力英飛機單獨出發、計費十六天、飛抵澳洲、爲飛行界新紀錄、(路透社)

二十二日倫敦電、英報皆以大字登載興克勒由英抵澳之消息、並謂興氏此次飛行、成立新紀錄、計有五事、一爲由英抵澳、僅費十六天、二爲由英至羅馬之第一次不著地飛行、三爲由英至印度之最快飛行、四爲輕飛機之最遠飛行、五爲距離最長之單獨飛行、其機能不著陸飛行一千二百五十哩、裝有四圓管之引擎一具、飛八十哩、費油一加倫、其全部飛行之費用、不逾英金四十磅、(路透社)

二十二日倫敦電、興克勒破天荒之飛行、已引起民衆大注意、賀電紛發、航空大臣賀爾亦電致興氏、謂此次飛行、更可證明英人飛行家與英製飛機能以天空路線連結英帝國云、(路透社)

二十二日墨爾邦電、興克勒之飛行、幾成談話之唯一資料、澳相卜魯斯等皆電賀興氏之成功、海陸軍俱樂部有人發起請政府以一萬磅獎、(路透社)

美國三K黨之新活動

二十二日華盛頓電、三K黨正式廢除面巾、改用新名、擬注力於國民生活新而更大之活動、(路透社)

蘇省政府會議紀

江蘇省政府委員會於二十一日下午開第三十五次會議、出席委員鈕永建・張壽鏞・何玉書・陳世璋・茅祖權・劉雲昭・高魯・陳和銑・張乃燕・何民魂(沈礪代)・主席鈕永建・㈠高委員魯報告審查江蘇全省土地測量計劃書情形、祈公決案、(決議)交土地整理委員會迅速計劃準備實施、關於應用儀器各項、酌量提前購置、以資迅速辦理、㈡鈕主席茅委員張委員報告審查水上公安隊編制新餉概略祈公決案、(決議)照審查結果、另造本年度四個月(三月至六月)預算、交預算委員會核議、㈢茅委員陳委員劉委員報告審查上海臨時法院呈送江劍秋殺人案情形、祈公決案、(決議)照准、

蘇省救濟災荒會開會議

賑款分配辦法

江蘇省政府救濟災荒會、二十二日開第一次全體會議、出席職員、劉彥昭・李仲模・廖紹忠・周仁卿・茅祖權・陳世璋・葉森・吳本鈞・劉雲昭・錢顯曾・鄒斯震・何玉書・鈕永建・楊鳳・主席何玉書、議決事項、㈠本會定於本月二十三日開始辦公、㈡放賑日期、從四月一日起、㈢確定災地調查辦法、電知淮徐海各縣政府先派各該縣一人到會、㈣對於賑款及辦法之分配、以二十萬辦平糶、以三十萬辦工賑、以三十萬辦急賑、㈤提倡捐款以資補助案、由省政府委員會解決之、㈥主席議擬添名譽職員以資協助案、仍用幹事名義、酌量延聘、

何民魂報告首都市政

(中央社)南京特別市政府、於二十日舉行第七次紀念週、上午十一時、在大禮堂開會、各局職員齊集參加、都四百餘人、由何民魂市長報告、其詞如下、今天有幾件關於市政府方面事件、向諸位報告、

㈠社會調查處 最近組織調統部、聯合首都各機關發起社會聯合調查處、其用意自然極好、市府方面、在幾個月前、已感覺到社會調查之需要、但從行政便利、及經濟時間、各點上觀察、還是由市府來辦、當然事半功倍、如嫌組織簡單、不妨將其積極擴充、關於此事、我要和總政治部接洽、如經費不敷、也要向國府請求補助、一定造出各種最確切的統計、使市民於社會調查處的報告裏、明瞭首都社會的眞實情形、而共同努力於生活之改善、

㈡東關頭水閘與秦淮河清潔問題 有一部份人、對於改造東關頭水閘以爲不是十分急要的問題、我以爲要整理秦淮河、第一步先要整理東關頭水閘、到夏季時、秦淮河的水臭惡不堪、如果不加以清潔、不但不合衛生、且將醸成疫癘、最近我到秦淮河視察、看見秦淮河裏、堆滿了垃圾、有些地方、竟運船隻、都難通行、關於這點、希望公安局衛生課、多負一點責任、務必使秦淮河清潔問題、能約在一二個月內、有了解決、尤其希望孫局長加以嚴密的注意、我想在秦淮河的四週、就適中地點、設置垃圾桶、市民均須棄置垃圾於桶內、如有倒在外面的、就加以處罰、其罰款可以次數遞加、倘有家道貧寒、則令其盡清道責任、希望公安局從現在起、能够計劃進行、同時在秦淮河添設水上警察若干名、如果發見有不規則不清潔行爲的、就應分別加以處分、關於運去舊有垃圾一點、我意爲最好責成岸旁居戶、將其自己門前的垃圾、各自僱人運去、則在進行方面、比較容易奏效、還有一個問題、就是秦淮河兩旁的房屋、很多佔據河面的、房屋既易於傾倒、垃圾也易於堆積、希望工務局、能够加以嚴密的取締、

㈢電燈廠 電燈廠因爲最近裁去了一部份職工、以致近兩日的電燈、時明時暗、這完全因爲新職工不熟悉舊機件的緣故、而在另一方面、或許是有被裁的職員、故意將機件損壞的一種情形、這樣行爲、實在不合、最近承恩寺庚源錢莊搶案、有人就以爲這是電燈不明的緣故、但造成這種搶案的份子、諒與傷兵和退伍兵有關、所以在現在要怎樣設法處置這些傷兵和退伍兵、實在是一個重要問題、最近已通知公安局孫局長、請其着手調査傷兵數額、再和中央軍事當局、商量一個處置的辦法、不過一定要說搶案和電燈有關、也有點不對、因爲以前白晝發生搶案的事、也並不是沒有的、

㈣五馬街益仁巷交通問題 五馬街益仁巷等處的交通、應趕急改造、在市政會議裏、也已通過這件議案、這兩天忽然接到市民方面的信、說通過益仁巷等處、要築放寬至一百尺的馬路、與劉前市長時代主張放寬四十八呎馬路、多至一倍以上、比用機關槍、掃射市民還要利害、這種話是否能代表市民公意、姑且不論、但在建設方面說、這樣一段很衝要的地點、六十呎[illegible]十呎馬路、實覺得不够、我們這次的改造自然要有一個一勞永逸的計劃、不過我們對於市民的利益、也應當要同時顧到、所以這條路究竟要放多少寬、在下次會議裏、還要加以精密的討論、

㈤莫愁湖之烈士墓與秦淮公園 莫愁湖的烈士墓與秦淮公園籌備建築、已非一日、不過以工務局工人、不敷分配、以至遲未竣工、現在我們想以後各種建築、儘可用投標方法、來找人包工、廣州市也是如此的、就可以免去人工不敷之病、這兩件工程、希望工務局在最近兩個月內一定要完成他、

㈥旂民生計處 南京旂民的代表承厚、向國民政府請願、擬收回自辦、我們不知承厚是什麼人、但此項主張、實在不合、國府盡可置之不理、因爲八卦洲官辦、已十餘年、從來沒有自辦之說、現在忽然高唱自辦、實在不是澈底的辦法、以爲在五族平等的中華民國中、那裏還應該有旂民這一種特殊名稱、可以存在、並且還要以一種特殊資產、來贍養他們、比如八卦洲、他們說是旂民出貲購買、其實還是公家的錢、並且許多年來、江沙淤漲、洲土增加、比從前不知要多若干倍了、假使還要拿該洲的產業、贍養這班旂民、使他們不勞而獲、養成他們依賴的習慣、不但理論上說不過去、實在於旂民本身上、也很有妨害、我們的主張、對於旂民應該着手調查其類別、除其中老弱殘廢一部份、應該給與相當的贍養費外、對於壯年、應該給予相當的工作、對於兒童應給予相當的教育、以後永遠消滅旂民這一種特殊名稱、同爲中華民國的國民、

㈦市政演講 市政府爲研究市政普徧市政智識起見、發起了一個市政演講會、每星期舉行一次、定於星期三晚上、在第一圖書館舉行、在這一次的市政演講裏我要出席報告、[最近三個月內本市市政計劃的大概]

㈧特區農協之清潔運動 本市特別區農民協會發起之清潔運動、意在乘農友們在此農作餘暇期間、來幫助市府清除市內所有垃圾泥堆、使全市得到清潔衛生的利益、用意極好、希望和公安局衛生課、共同負起責任來、切實做去、其經費擬商請省政府設法籌撥云、

江蘇九縣長途電話開工

江蘇建設廳、對於江寧等九縣長途電話、籌備已久、前以各縣認解之款、多未如期解到、以致工程停頓、日來該廳已籌備就緒、於本月二十日、正式成立臨時工程處、並招募工作人員一組、同日開始敷設線路、

張留舞被捕續聞

左鑄人王世杰等呈請保釋

中央社云、張留舞被南京市公安局捕去各節、已誌本社通訊、茲有左鑄人王世杰等、具呈江蘇特種刑事法庭、請求保釋、其呈文如下、具保結人左鑄人等連環保結人王世杰等、今因安徽同志張留舞無故被誣、於本月十七夜十二時、在胡家花園被捕、業由公安局移送貴廳審理在案、竊查張留舞確係本黨忠實同志、現任上海新生命月刊編輯、民國十四年秋、在東京曾做有反共文章載在反共專刊上面、人所共睹、最近與友人合編各國革命運動史一書、在緒言中、亦曾極力闡揚本黨主義、此次來京、係代表留日安徽同鄉會向各方略有接洽、主張正當、行動光明、安徽人士、均表贊同、以過去情形言之、張留舞同志只有反共事實、絕無共黨嫌疑、鑄人等因同志關係、敢負完全責任、證明張留舞與共產黨實無淵源、特具連環保結、務請貴廳准予將張留舞即日釋放、恢復自由、在本案未了以前、被告人如有逃脫情事、惟保人是問、謹呈江蘇特種刑事法庭庭長劉、

楓涇共案續獲數人

李福春等五名解松

松江縣屬楓涇鄉共黨暴動、經補充團拿捕訊辦、迭誌前報、十九日駐楓縻副營長據報去年慘殺金福堂・李福忠・顧善高・顧善琴等五名、現陸續返家、又據李全慶之子李福海報請拿捕、以昭父冤等情、當即協同吳延勛公安分局長率領軍警十餘名、按址前往捕獲、帶楓詳爲鞫訊、茲將供詞錄下、㈠李福春・錢家草人・素與顧桂龍勾結、曾入共黨、參與大方庵會議、臘月十九日、隨同顧等先往屈家浜刦殺金海琴朱耕山家、金海琴家被焚數床、係李所刦、往返過河、均係李擺渡、惟殺李全慶時、因叔姪關係、未曾同往、臘月二十日曾邀同顧春餘到姚家村、勒逼姚順甫出洋三十元、㈡李福堂、錢家草人、去臘十九夜、參與屠家浜刦殺案、所犯大致與李福春相同、㈢李福忠、錢家草人、年念二歲、亦入共黨、去臘二十六夜、與王子山(已押)顧桂龍及李某等十餘人、殺死艾松泉、其時李福忠往河岸探哨、㈣顧善高、錢家草人、年五十四歲、平素聽顧桂龍嗾使、並附和共黨、去臘十八日曾奉共黨命往各村貼標語、又代顧送信向西角村屠林兩家、勒洋一百二十元、㈤顧善琴、供詞與顧善高同、訊後即由縻副營長備文錄供、於二十二日押解到松、道團長當飭移解縣政府覊禁、併交公安局程局長研訊、以憑核辦、又共黨隊長中有曹叔明、亦爲隊長之一、前四五天、乘夜率領無賴十餘、到毛家浜、刦毛福庭家、用門板將福庭屍傷甚重、旋至胡家浜陸秀祥家刦物、爲駐鎭十一連許連長所聞、即率隊追趕、已被兎脫、惟將嫌疑犯張新岩張新餘兩人捕獲、解送縻副營長審訊、據供有親陸連堂、係共黨之另一隊長、當去年捕拿時、曾匿跡伊家、因恐拖累、遁陸他往、至毛案實無關係云云、聞偵查該兩人確係忠厚鄉民、惟責其交出陸連堂、故押於公安分局、又十八日據探報有查拿未獲之共黨朱明懷、現因染病潛回、當由吳分局長捕獲、訊據供稱曾與顧桂龍王子琴勾結、担任南九圖地方招致黨徒之工作、並勸勸人入黨云云、本擬將該犯解松因臥病在牀、不能坐立、解送艱難、現仍暫押公安分局聽候辦理、

浙江要聞

浙江省政府、與省黨部糾紛、中央有派何應欽來浙調解訊、

兩浙緝私局長顧道生、二十二日離杭赴滬、大獅子巷辦公處已實行撤銷、臨務緝私局仍照常辦公、

軍事廳以台屬防務重要、除飭省防軍第五團全團分駐外、並加派第二團一部分協助防守、

浙江沙田局長章榮熙、已將辦法分呈國民政府財政部、及省政府、請予公布、

國立第三中山大學、會同建設廳民政廳、籌備擴大植樹典禮、

財政廳長陳其采、對於發行省公債六百萬元、已與兩浙鹽運使周駿彥接洽就緒、定於三月中開始募集、

煙酒事務局長蕭鑑、撤煙稅局長那智煙、奉財部續募二五庫券、已分令各分局承募、

浙江省道局以經費無着、各段工程、進行多阻、已呈請省政府速籌款項、並發欠費、

浙江典業銀行刦案三誌

浙江典業銀行刦案、已兩誌本報、茲悉杭州市公安局長章一定、爲維護商市起見、派武裝警察、分赴各行守衛、並由省防軍第二團長杭毅、憲兵營長王錫鈞、桂永淸團長、分派巡查隊、會同公安局巡察大隊、不分晝夜、認眞査緝後、於二十一日在新市場娛園內、查獲嫌疑盜犯七名、並搜出手槍一支、同日上午、在西興沙地上查獲一名、江干輪埠亦被偵探獲住一名、身畔搜出鈔票二百六十餘元、是日城站又由稽查警會同偵探、拿獲一名、身畔亦藏有鈔票一百四五十元、旁晚時石牌樓地方、亦被偵探丁某、在小茶店內査獲一名、二十二日上午、閘口車站亦獲有盜犯三名、現均發押偵緝隊、嚴行鞫訊、惟聞所獲之犯、與該行搶案有關者、祇有四名、其餘均係他犯云、又前日在武林門頭逃逸之盜、曾脫去價值百元之狐皮袍一件、係逃時棄於河內者、公安局特將是件皮袍帶回、以便作偵緝線索云、

廈門林案剖驗情形

▲由日醫院出具證書

廈門通信、被美輪Edimore大副Edimo槍傷斃命之林狗使、原定十五日由日人所開之博愛醫院剖腹檢驗、該醫院奉日領命剖驗屍體、須經警察機關之許可與請求而行、廣州市公安局遂於十六日行文交署、轉請日領、令該醫院剖驗、交涉署・水上公安局・市黨部、總工會均有代表在場、由院長兼外科主任川口莊松親自解剖、結果、宣布林確因槍傷致死、彈自左腰入、貫通腹膜網及小腸、(當時彈已取出)腸穿兩孔、引起腹膜炎致死、當出臨時證斷書如左、廈醫發第八八號之二、住所廈門、診斷書氏名林狗使、年齡廿三歲、一病名、腹部盲管銃創、一死因小腸貫銃創、因爲起腹膜炎、右診斷候也、昭和三年二月十六日、主任醫長川口莊松、(蓋章)、財團法人博愛會、廈門醫院院長、川口莊松、(蓋章)、至交涉情形、美領於六日至交涉署晤交涉員劉光謙、對提出之道歉懲兇醫藥費及保證以後不再有此事等之條件均認可、惟賠償萬元一條、美領謂已電北京美使及華盛頓政府請示、俟覆電到後再議、(二月十八日)

陳立夫之四大發明

▲姓氏速檢法 ▲簡便密碼電本
▲密電速譯機 ▲新式華文打字機

中央社云、中央建設委員會委員總司令部機要科科長陳立夫、本爲美國奔雪而凡尼亞大學鑛學碩士、自發明姓氏速檢法後、各處已多採用、其應用此法以處理公文、昔之用六人者、今則用二人足矣、如有抽調舊案、昔之需半時一時者、今則有一二分鐘足失、所編密碼電本、即或遺失、得之者非個中熟手、亦決難窺知其秘、上月復發明密電速譯機、能於長不滿尺、周不及半之輪管上、容載密碼數百萬種、遺失時亦無洩漏秘密之虞、此事已遍傳都中、記者昨晤機要科友人云、陳君自姓氏速檢法出版後、另有最新之創作、曰楷書筆畫之研究、以科學之方法、開我國字學之紀元、聞編纂已竟、不日即可問世、並聞陳君近方製造一華文打字機、圖樣機件、一一竣事、其全副體積、僅及商務華文舒氏新機四分之一、而容字數量則倍之、取攜既便、成本又廉、凡月入百元者、皆有購置之可能、此機將托中華或商務代製發行云、

公電

◎何民魂代電 各報館均鑒、我國關稅主權、早被國際帝國主義者所把持、坐使稅則不能自定、舊業生計不能調節、國弱民瘠、胥由於此、近幸我革命政府底定東南、定期十八年一月一日實行關稅自主、並進而編訂國定稅則、凡屬國人、同深慶賀、乃邇來迭見報載、竟有北方僞政府代理總稅務司易執士南下、主張在中國未實行關稅自主以前、將海關稅徵至一二・五、並主張南北雙方合組稅率委員會議解決一切等語、披覽之餘、實深髮指、査我國民革命、原爲解除全民衆痛苦、求經濟上政治上國際間之自由平等、我關稅現時狀況、既在不自由不平等範圍以內、稅則自主、實何容緩、黨國民衆、早經一致、北方爲我國領土、殘餘軍閥雖尚佔據、我軍現正長驅北指、直搗黃龍、燎火微光、瞬將即滅、彼僞政府豈有與我合組會議之可能、易執士以僞政府雇用之地位、本無關問我關稅之權、其所主張、凡我國人自應一致否認、並誓爲政府關稅自主之後盾、黨國幸甚、南京特別市市長何民魂叩箇印、

▲尙有地方消息移入第二張第七版▼

法庭公布

[illegible]

第二百四十四號

新光 THE EASTERN TIMES 時報

十七年二月二十四日

南洋公學同學會廣東支會成立　參看教育記載

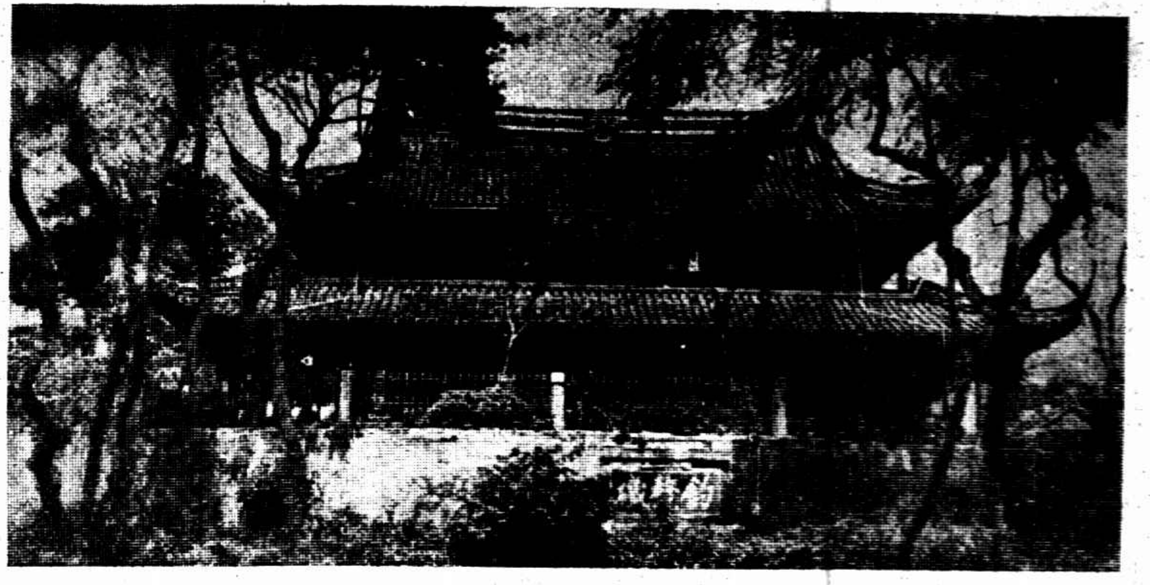

嘉興煙雨樓及樓前釣鰲磯　朱德齋攝

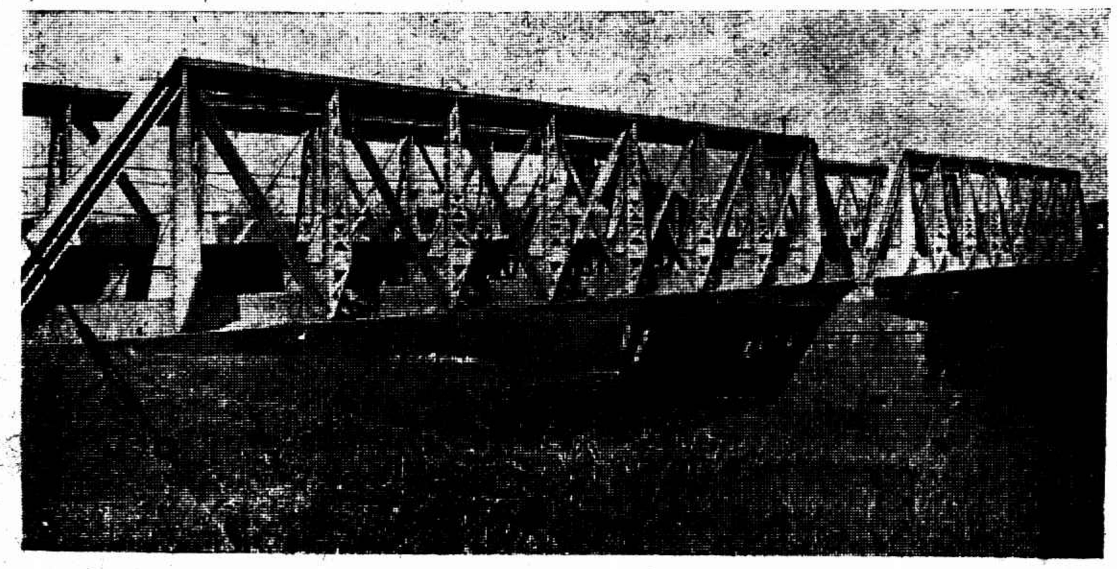

長春范家屯附近新開河上日人新建之鐵橋　傅珍特贈

申屠英女士之戎裝　女士爲杭州美術專門學校高材生　光投稿

蔡靜安女士之化裝　女士爲上海慕爾堂女學高材生　張有德攝

上海愛國女學校高材生楊妙珠女士　唐僧攝

江蘇大學免費運動之犧牲者　左徐毅生右李健均因熱心免費運動被開除

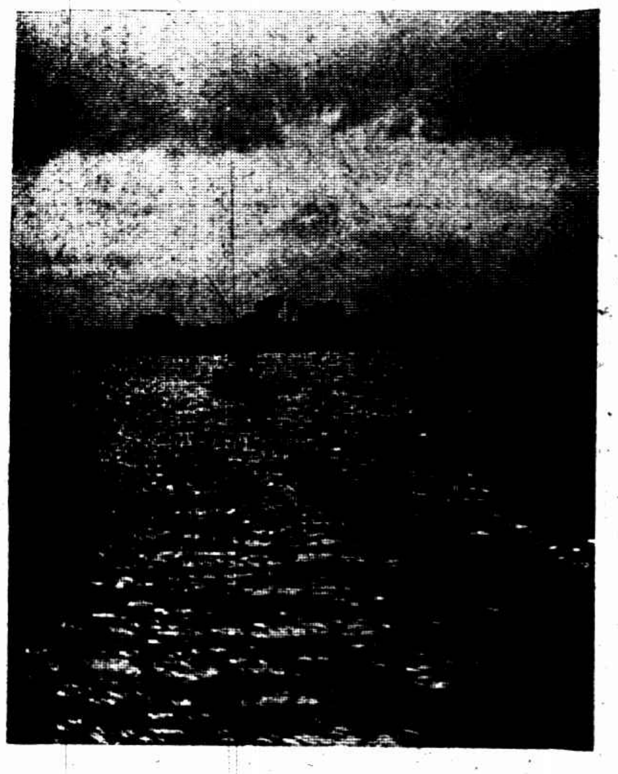

日暮歸舟　沈祖光攝

常熟虞山方塔　趙子謙攝

西湖國立藝術院招生

[illegible]

馬敦和
英租界二馬路望平街口
精製緞帽絨帽

註冊商標 陳
法租界吉祥街
老陳天一帽莊
特製緞帽絨帽

英租界大馬路
史惟記鐘表行
四百九十一號
聘請超等技師專修各國鐘表

▲英租界大馬路
郵政局斜對門
上海時計鐘表行
新到愛而近玲瓏手表

浙江路小花園
有利汽車公司
電話九四一〇
特造轎車　日夜出租

◉張叔通重定書例◉
▲謄書每字方尺兩元兩尺四元三尺八元▲楹聯四尺四元五尺六元六尺十元八尺十六元▲堂幅照楹聯例▲屏條照堂幅例加倍▲橫幅照堂幅例▲扇面兩元▲名刺一元收件處本館

上海紀載

郵務上呈訴可注意

郵務管理局郵務長希樂思特發通告、凡公衆呈訴之屬於郵務上者、除請由問事處引見該處主任詳陳一切、藉資改良外、其關於驗關手續及郵包稅事項、應向駐在本局之海關副稅務司及郵包主任交涉、

范鹿笙等爲執監委員

滬北煙兌業聯合會成立

滬北煙兌業聯合會、昨借[illegible]中國捲煙公會舉行成立大會、到一百餘人、選出監察委員范鹿笙何其昌翁如能余錦祥陳才寶楊炳炎祖仁吳如錦、執行委員陳志祥黃洞庭桂耀山張子卿童凌雲楊在鵠張炳榮陳鑑慶皮光前、

商場

▲中華印書館大發展 北浙城中華印書館、於庚申年創辦、總理陳鳳竹、現在上海總商會常務委員、因之業務日見發達、於前年在北京路八百七十號添辦第二工廠、年來營業進步、出品精良、各種印件推銷山海、特由陳君召開股東大會、擴充資本、添闢第三工廠於蘇州山路大通路、該工廠即從前之大中國印刷所、共有新機十餘部、廠屋十間、開辦於陽曆三月一日接手、所聘技師、富具經驗、

▲天影照相材料公司 北四川路三十一號悲暗放照相館、易名爲天影美術照相材料公司、遷移至南京路A字三十三號、聘請黃君鵬展爲總經理、

電影

▲破天荒偵探巨片 美國第一國家影片公司曾於上年耗資一百萬美金、費時半載有餘、攝製一海軍偵探巨片、取名Conroy、業已到申、不日即可公映、

氣象

昨日(二十三日)下午四時三十分、徐家匯天文台預測、天氣濕和、間有煙霧、海濱吹西北至東北之時令風、日本島北方、天氣頗劣、昨日本埠氣溫、最高五三●〇、最低三十●五〇、去年同日最高四五●〇、最低三一●〇〇、

加入華社攝影展覽

又有多人……日人團體亦高興

華社攝影展覽會定期於三月二三四號在時報館照相室開會、已誌前報、茲悉昨日加入者又有若干人●周仲武●邵咏雪●胡伯洲●張仲寰●尤炳高數人、出品均有美術意味、上海光畫研究會爲日本人照相團體、該會會員出品、與賽東西各國、獲獎甚多、此次得郎靜山君介紹、頗有興加入、顯社甚歡迎、並聞光畫會加入之出品、均係精選佳作、正不以國界爲限、故一律歡迎、

各業討論商協選舉法

請召集代表大會

商民協會絲光棉織等三十餘業分會、以市商民協會、定於三月一日成立、同日有正式選舉之準備、市會選政、極關重要、倉猝舉行、難免有弊、呈文市商人部、准予三日內召集本市各商民協會代表大會、俾資研討、

冬漕初限期又將滿了

三月六日前……可免滯納罰金

上海縣政府昨發布告、本縣征收冬漕、格外體恤、展至本年三月六日即夏歷二月十五日爲止、自三月七日即夏歷二月十六日起、加征滯納罰金、

□勞資問題

零零碎碎

文成印刷所開除工友、磋商結果、資方允納津貼二八二個月、餘則一律復工、

□商界一覽

爲華商食品廠交涉

農工商局已將華商餅乾糖菓廠前被租界取締之日期地點以及取締情形、詳細調查、抄送交涉署函轉工部局衛生處查照糾正、

鞋子生意不比前 九百餘萬雙

商民協會履業分會、呈報農工商局、上年全市、本外埠所銷各種鞋、有一千二百萬雙、本年(指十六年)僅銷九百餘萬雙、減低一層有餘、而取利尤艱、

捐稅上要求

各省商聯會之公函

各省商聯會昨函財政部、請將廣東潮安縣屬楓溪地方所出土製陶器、稅率減低、出口每百斤完納二錢二分五釐、進口每百斤完納一錢一分二釐半、又該會致財部及浙省政府函、浙省改訂捐率、所有百貨洋廣船貨閩貨均照現收捐率、一律增加五成、三月一日實行、商力萬不能担負、乞准分別撤銷、

招商局改組續訊

招商局總辦趙鐵橋、昨日召集局員訓話、期於三日內接收完竣、並規定應從下星期一執行業務、並規定應用圖記及對內對外權限手續等事、又擬將組織設計委員會、

江浙漁會再度調查

江浙兩省政府擬將江浙漁會收回官有、昨又委毛朱二委員前往接洽、該會秘書戴某申述經過歷史、辯明產業全係商有、官款早已償還、二委員當呈政府核辦、

國貨工廠會今日集議

機製國貨工廠聯合會定今日下午三時、假南洋西菜社開代表大會、討論重要事件、

正式庫券已到

上海縣政府昨致縣商會公函、續發二五庫券第一批正式庫券已領到、可通知各購戶即日持臨時收據來縣換領、

□時人行蹤

▲潘善齋 潘善齋日前來滬接洽、今日赴寧轉往蚌埠、

▲石寅生 暫編第六軍軍長石寅生、來滬業經兼旬、聞將於明日前往首都、

▲張靜江等 中央監察委員張靜江·吳稚暉·李石曾·外交部長黃郛·財政部長宋子文·國府委員易培基·前夜由寧乘車、昨晨八時半抵滬、

▲楊樹莊等 海軍總司令楊樹莊、國府委員宋淵源、財政次長張壽鏞、第四十軍副軍長谷正倫、均於昨夜由滬上車赴寧、又蔣介石之兄蔣介卿、昨晨乘特別車赴寧、

▲方策 二十六軍副軍長方策、昨日上午十一時由鎭江乘特別快車、至下午四時半到滬、

至續限期間仍扣算至本年三月二十一日即夏歷二月三十日止、逾期照章處罰、

□機關消息

司令部仍有諜查隊

葛樹森爲隊長

淞滬衛戍司令部派委直隸人葛樹森爲諜查隊隊長、隊員約二三十名、現設辦公處於城內廣福寺南院、

檢舉新大明慘案

新大明輪船慘案、上海地方法院檢察處已從事檢舉、並派員前赴大通公司查詢一切、江海關前日通知日領署、轉令暫時不准出口、同時交涉公署亦有同樣通知、

近海巡防處之組織

全國海岸巡防處謝處長、組設近海巡防處、委陳堯爲主任、不日成立、

電催二五券款

本月底先解一半

財政部有電、現在軍需萬急、限本月底先行電解續募二五庫券半數、

江海關工程侯調查

交署之一封書

楊明朱洪權控新金記祥號主人倪振祥等包造江海關工程舞弊一案、關係人昨接交涉署復函、已與市政府會函江海關監督、所有工價及保證金等項、在調查未了結以前、應暫緩交付、聽候查明呈復政府核辦、

今日口試新錄事

臨時法院招考錄事筆試結果、錄取卅名、業已榜示、並定今日上午傳集筆試合格者舉行口試、未取者所繳之履歷相片、二日以內可向原報名處分別領回、逾期概不補發、

□市府公布

徵募巡警

五尺三寸以上

市公安局昨發布告、於小南門外三昧庵等處設立徵募巡警處、凡有志服務警界合於徵募章程第四條資格者、可就近前往各區所隊填具志願書、並加具保結送處考驗、各考驗錄取後、應各備二寸半身照片二紙、附粘保結並存候備查、(附第四條資格年)齡二十歲以上三十五歲以下、籍貫不限、身體強健無隱疾嗜好者、曾在小學校畢業或有相當之學識者、身長公尺五尺三寸以上者、目力握力、有殷實正當之舖保者、考驗合格後、由徵募處按照募警班辦法授以淺近警察之須知、其期限以一個月爲度、教授時間、給以火食、不給薪餉、期滿一個月後、分發各區所隊補充警額、

義渡載客之規定

公安局以新閘橋從事修建、義渡搭客異常擁擠、令飭該區分局加派警察照料、每渡祇准載客三十五人、

公安局添第四科

將由偵緝隊改組

市政府擬令市公安局之偵緝隊改爲該局第四科、徵求人才、以期注意緝捕案件、並着酌量情形、設置女探若干人、

招工今日開標

工務局招工、翻修車站路及小東門至新北門之民國路、今日開標、市政府派總務科長楊蔭監視、

□黨部工作

二區黨部新職員

二十六日行宣誓禮

第二區黨部第二屆執監委員產生後、推定楊清源爲常務、葉聲秉代秘書、章行白爲宣傳部長、周振龍爲組織部長、葉夢爲訓練部長、傅征培、楊守中、徐謀君爲民衆運動委員會委員、定於二十六日假少年宣講團、舉行宣誓就職禮、

□公團紀事

寧波同鄉會添聘隊長

寧波旅滬同鄉會第六屆徵求隊長、除前報已發表六十七人外、茲復聘定多人、爲郭外峰·項松茂·陳子壎·賀采唐·穆子湘·石芝坤·王棣輝·周靜齋·厲康侯·周五明·顏芹香·顧志濤·張翼臣·陳榦百諸君、

寧波同鄉會之大宴會

[illegible]昨爲七邑教養院及其他重要[illegible]、假座寧波同鄉會宴敘、到有許建屏潘公展戴石浮黃曉嵐葉惠鈞徐慶雲等三百餘人、

華董交涉新添兩帮辦

期於二十九日以前辦竣

租界納稅華人會前日開會、討論華董案、推李馥蓀黃明道帮同虞洽卿辦理、務期於二月二十九日以前辦竣、又次對工部局增加華人高級辦事員事、亦有詳細討論、

拒毒會呈請改善禁煙方法

拒毒會呈國府文云、竊自財部禁煙處實行鴉片公賣、招商承辦後、根據總理拒毒遺訓、人民禁煙主張、向鈞府及財部痛哭陳辭、懇請俯察人民疾苦、從速取消此項弊政、釐定較合禁煙原則之條例、並提出組織禁烟委員會辦法、以爲補救、未蒙採納施行、人民茫然、莫知所措、最近江蘇改設禁煙經理局、表面取消招商承辦、實際大權操諸土販煙商之手、核其內容、變本加厲、以言禁煙則販運較前尤厲、以言籌餉、則政府得不償失、結果除爲一般貪官污吏土販奸商闢生財之道、謀縱毒之機外、實際殊無若何成績、僅以上海一隅之現狀言之、華界各地遍設分局、僱用流氓、四出招集煙土、門首大張各種煙土價値、除雲土川土之外、若印度大土小土波斯紅土、莫不應有盡有、且藉行登記、以圖廣銷毒品、凡購土滿一元者、均給以一二角之回扣、以示鼓勵、至於購者是否領有執照、是否眞有煙癖、均不過問、至於吸煙執照、除長期執照分有甲乙兩三種外、尚有所謂臨時執照者、隨時隨地、可以領取、甚有禁煙分局附設煙燈、路人納費吸食者、種種怪相、不圖竟見諸於萬國觀瞻之上海、最近上海公共租界廢弛煙禁之議、事雖未成、然實起因於華界之先作俑、若軍費緊急、必需仰賴煙稅、據敝會所知、則中央政府十月份僅收到六十三萬三千九百五十八元、十一月份僅收到六十四萬八千〇四十四元三角四分、十二月至正月十六日僅收到六十五萬、素仰鈞府愛民如傷、謀國以誠、對於此項禍國病民之禁煙條例定能俯察實況、從速改弦更張、釐定切實禁煙之政策、以符前此三年禁絕之議案、如承下詢、極願盡其研究之所得、隨時上陳、

體育

煞脫克昨以一對零勝樂羣

樂羣人數未齊 陣線頗形散漫

樂羣足球隊、昨日與煞脫克交鋒於中華足球場、作西人足球聯合會中組錦標賽之一幕、樂羣自前日戰勝猛烈之葡萄牙軍後、一時聲譽大著、昨日與煞脫克戰、在一八之心目中、以爲樂羣勝利可操左券、詎料大不爲然、昨日反以零對一被挫、蓋其最大原因、以人數未齊、上場時以八人迎戰、始終如一、實力因之更遜、但該隊昨日能堅持到底、亦難可貴也、其比賽情形略述如下、下午三時正、開賽之時間已到、裁判員銀角一鳴、雙方整隊登場、此時樂羣球員僅到八人、沒奈何只得支配迎敵、乃以前鋒之李寧昭、屈任守門、前鋒祇剩三員、因之開賽後煞隊乘隙而進、聲勢猖獗、樂羣受此痛擊、無法抵抗、卒被右內鋒在門之右角上射進一球、爲時僅四分鐘耳、移時守門羅鴻德及左翼同時登場、遂能相與一抗、然卒以缺少聯絡、全隊難於貫成一氣、加以對方防守嚴密、致無隙可乘、在上半時白各失一罰十二碼球機會後、一無精彩可言、下半時起雙方爭競頗烈、而尤以煞隊爲最、樂羣頻於危者多次、幸賴守門羅鳴德防守得法、處置泰然、方得脫險、比賽結果、煞脫克以一對零獲勝、

今晚籃球賽之程序

今晚六時起、中華籃球房中仍有三組籃球賽、中以強華與美公爲最有精彩、其各隊程序支配如下、

組別	與賽隊名	時間	裁判員
乙組	鎮太與全白	六時至七時	邵穎
乙組	曉星與全黑	七時至八時	錢一勤
甲組	強華與美公	八時至九時	吳邦偉

□各方雜訊

鈕夫人赴漢慰勞

中華婦女慰勞傷病軍士會、將次結束、除發過衛生衣一萬餘件、及慰勞金四千八百元外、尚存現款數千元、現由鈕鐵生夫人黃梅仙女士攜帶款項二千數百元、到武漢慰勞傷病軍士、餘存款項、將來擬撥給山西方面慰勞北方革命軍之用、此次該會發起、雖規模不大、收效未弘、然在傷病軍士方面、確已受到實惠、而該會發起諸女士、一切公衆用項、大半由私人墊付、僅游藝項下支用數百元、其餘皆涓滴歸公、絕無意外銷耗云、

處處鐵柵

華商電車上新添

華商電車公司以乘客於電車開行時往往跳躍上下、殊多危險、已將第三路第四十四號電車、加以髹漆、裝就鐵柵、在民國路試開、其他車輛、亦將於日內續裝、

張貞今日招待各界

獨立第四師師長張貞部隊之一部、於日前過淞、運赴閩北、張師長於今日午後六時在大東酒樓招待各界、

城隍廟內之攤基

將動工……八折租

邑廟董事會昨開春季常會、(一)整理攤基定期收租案、議決照所繪大殿天井攤基圖樣、即日委託久記營業廠舖砌攤基範圍、以誌區別、並訂於本年四月份起實行徵收攤租、(二)星宿殿下收取房租案、議決姑念商業不振、暫照八折收租、

蒲淞市民反對填浜

昨有多數工人、將滬西周家橋吳家浜、兩端填塞、經該地民衆、報告浦淞市圖董徐棣齋、設法禁止、

凡患傷風咳嗽○哮喘氣急○痰雍劇咳○咳血肺癆等症○服此[保肺漿]聖藥○藥到病除 大瓶洋一元七角半 小瓶洋一元

並製[保肺飴]藥片○功同保肺漿○每盒洋一元○

太和大藥房總發行 上海四馬路中 國內外各埠分店各藥房均有售

姚佐頡 新法洗射白濁

[illegible] 姚佐頡醫生謹啓

友于兄妹

[illegible]

五洲

▲助肺呼吸香膠 每盒一元 每打念元

上海五洲大藥房發行 總店四馬路 分店鐵大橋

中外各埠各大藥房均有出售

戲院	地址	今天日夜開演
第一台	四馬路中	▲夜戲▼ 落馬湖 賢孝子 千金一笑 御碑亭
上海舞台	四馬路口	▲夜戲▼ 南天門 穆天王 法場換子 新玉堂春
共舞台	法租界	▲夜戲▼ (頭本)(仙珠)(定國)
大舞台	三馬路	▲夜戲▼ 二本 鎮國 高廷贊
共和影戲院	西門方板橋	荒山倩影
中華大戲院	法大馬路吉祥街口	女俠紅蝴蝶
北京大戲院	北京路貴州路口	銀漢紅牆
百星大戲院	老靶子路口	最後之笑
通俗大戲院	大東門小南門	無底洞
虹口大戲院	虹口乍浦路口	猛勇牧童
夏令配克大戲院	靜安寺路	春宵怨
恩派亞大戲院	法界霞飛路口	蔣老五殉情記
萬國大戲院	西華德路大連灣路	車遲國
中央大戲院	六馬路	劍俠蕩寇
新中央大戲院	北四川路海寧路口	紅孩兒 龍宮艷舞
卡德大戲院	新閘路卡德路口	大破高唐州
世界大戲院	西門關北寶興路口	黑海盜
奧迪安大戲院	北四川路	古國人妖
上海大戲院	北四川路	復活
東華大戲院	法租界霞飛路	酒後風波錄
卡爾登大戲院	靜安寺路派克路	馬戲

陳家浜電車肇禍
撞倒楊樹一株 買菜者八九人

昨晨九點一刻鐘、公共租界三百四十六號十六路無軌電車、行經新閘路愛文義路陳家浜小菜場前、適有由東開西之電車、從前面駛來、無軌電車上司機人、因欲避讓、以致車身橫衝至小菜場水門汀上、撞倒楊樹一株、並將在菜場邊買菜人八九名、撞倒在地、哭聲隨起、後經新閘巡捕趕來、一面抄錄電車號碼、一面將受重傷之婦人五名、車送麥家圈仁濟醫院醫治、輕傷者不願赴醫院、均忍痛返家、至送入醫院之五婦人姓名如下、邵陳氏、傷頭、住恒源路紀家里二十號、邵杏妹、即邵陳氏之女、傷手部、何謝氏、住該處鼎星里三百五十號、胡黃氏、住營國弄、崔周氏、受傷最重、腿骨已斷、年三十歲、江蘇人、夫在白克路堉大馬車行爲馬夫、

夏布燕窩
招商華棧被竊 人贓均已獲案

浦東招商局華棧、前晚被竊賊陳阿福等串黨撬開棧門、竊去夏布十八件、燕窩八箱、價值三千餘兩、案發、由水巡捕房將陳拘獲、供出贓銷與張文復、又將張拘案、據稱尚有燕窩四箱、售與法租界周士鑾處、當由捕頭飭探投報法捕房、將周拘獲、昨解法公堂請究、先由來探投稱、查得周士鑾實有串通行竊行爲、求請移提歸案訊辦、詰之周供認收贓、不知行竊、中西官判周交三千元人銀并保、限將燕窩交案、再行訊核、

睪丸重傷
小工朱阿香身死

昨日下午十二時半許、有震旦影片公司之運貨車、開經法租界蒲石路時、小工朱阿雪、突從車中跌下、適值電車開來、又遭一撞、致將朱之睪丸撞傷、疼痛不堪、經嵩山路捕房華捕查見、將朱趕送仁濟醫院、經醫生開刀割治、因傷過重、不能挽救、移時身死、朱年二十三、家住西門姚家宅橋、老母弱妻、得悉朱之死耗、趕到輔元堂痛哭、昏厥屍旁、

少婦嚴巧雲訴請離異
第二次當庭和解
一說賭博行兇・一說吸鴉片私逃・

少婦嚴巧雲、在地方法院狀訴其夫張雲生、索錢虐待、請求離婚、昨日上午開庭審理、嚴巧雲訴稱、廿二歲、揚州人、住老北門內五十號、官(問)是要離婚嗎、(答)是的、(問)那年結婚的、(答)前年十二月十二、(問)在何處結婚的、(答)在上海、(問)你夫待你好否、(答)待了虐待、所以來起訴、(問)你夫爲何不好、(答)我在家作工、而他在外賭博、要我的錢不遂、即用刀殺我、還要尋死上吊來嚇我、(問)還有別的不好嗎、(答)就是不管家、要賭錢、(問)打過你否、(答)打過的、(問)打過幾次、(答)無數次、(問)有無傷痕、(答)有的、是在頸旁、現有疤痕、(問)幾時砍的、(答)去年十二月、(問)有無人看見、(答)鄰居所知、(問)鄰居何名、(答)是二房東、但不知其名、(問)去年打過官司的嗎、(答)打過的、亦是請離婚、後來兩家家長勸了、立有和解據、(即將據呈案)、張雲生供、廿三歲、蘇州人、住縣橋南典當弄、自幼隨父到滬、昔爲洋貨生意、現在錢莊燒飯、家中僅有父親、現在因無業、故挑糖担爲生、官(問)你們幾時結婚的、(答)前年十二月間、(問)她到你家來好否、(答)吵鬧是常有的、(問)去年她告過你嗎、(答)已和解了、(問)爲何吵、(答)因她私吸雅片、我勸她、她反與我吵、(問)去年十二月你爲何用刀砍他、(答)我未砍她、這是她自己撞在黃包車上刮傷的、(問)你以外會打過她嗎、(答)不曾、(問)你常在外賭錢、而用她的錢嗎、(答)不用她錢、(問)去年她爲何告你、(答)她私行逃去、後我到法商電車公司考賣票、在盧家灣遇見了她、豈知同至首安里前、出來三個人、將我痛毆、說是流氓拆梢、而將我扭至捕房、捕房不管、又至城內警局、她先走了、(問)和解據內容如何、(答)男的應做生意、女的應守婦道、(問)她要離婚、你意如何、(答)不願、問官以家庭勃谿、不足遽爾言離、故爲兩造苦口開導、勸原告勿離、當得同意、即擬成和解筆錄、(張雲生不得虐待嚴巧雲、而嚴巧雲做工所得之資、在未得嚴巧雲允許、張雲生不得强索)、當命兩造簽字後、又向張雲生諸誡、爲人須要有志氣、你如此爲妻輕視、以後當勵志上進、勤儉營業、家境旣裕、妻自爲敬你、以後毋再使舊性云云、

盜跡
減刑與酌獎
追悔自首因而破案者 法院予匪盜自新之路

上海租界臨時法院院長盧興原、昨發佈告云、照得租界以內、盜風日熾、綁票搶刦之案、時有發生、其中甘心附和者、固不乏人、而脅從隨行者、實居多數、無知觸法、情殊可憫、本院爲鎭壓盜風、減少犯罪起見、依據刑律特定自首免罪辦法、合亟示仰租界內外人民知悉、爾等如有曾經爲盜、事後追悔、向工部局投報、致案破獲者、投報之人、准援自首之例、量免其刑、即情重者、亦特別减輕之、業已結夥、尚未實行、預先告密、因而破獲餘盜、致案不發生者、免罪之外、並由工部局酌給賞金、以示鼓勵、但不得誣栽妄指、累及無辜、其各仰體斯意、共圖自新、

警報

▲聖賢橋東 小南門外聖賢橋舊址東首辯盛小米店、係卓彭年所開、前晚七時餘、卓在市間收集貨帳、回店結束後、連同帳桌上售下之銀洋、併數置在棉袍袋內、欲登樓收藏、不料甫走至樓梯畔、突然闖進盜匪二人、出示手槍、將卓之衣袖拉住、一盜在卓衣袋內摸取鈔票洋八十五元、交與另一盜、先後逸出、

▲東馬橋 滬城東馬橋耆爵里某姓家、前日清晨七時餘、突來盜匪六人、闖入內室、其時事主尚未起身、當被刦去珠花兩朵、大洋數元、以及皮衣數件、

▲江陰街 大南門外江陰街源源煙紙店、前晚八時餘、突來盜匪七人、兩盜在外把風、餘盜躍入店堂、袖出手槍、喝禁聲張、將帳台上小洋數十角、銅元數千、一併刦取而逸、

▲華德路 昨晨三時、有盜匪三名、侵入華德路一千零九十八號、各出手槍、刦去衣飾銀洋共九十八元、

▲北成都路 昨晚十時二十分、有盜匪二名、在新閘北成都路攔刦一行人、各執手槍、刦去衣物銀洋五十三元、

婦人腹臂受傷
七浦路盜刦開鎗 剖腹後生命危險

昨日上午六時許、有盜匪七人、同至西虹口七浦路八百零八號王生泰煤炭號行刦、各執手槍、刦去衣飾銀洋共值四百元、臨行開槍二響、致傷店主婦王蔡氏右臂及腹部、附近匯司捕房聞聲、立飭中西探捕馳來查捕、無如盜早遠颺、乃將傷者車送廣仁醫院醫治、蔡氏年已五十九、受彈時血流甚多、繼以剖腹、故生命頗危、

審訊

■周阿小等供詞推諉 匪徒無錫人周阿小、江北人劉錢林王桂生、甬人趙瑞堂、本月八號下午三時半、在漢口路民慶里搶刦行路婦人孫吳氏值洋四十五元之金鐲一只、前日被包探在九江路查見、將周等四名拘獲、帶回老閘捕房收押、昨晨解送臨時法院、據中西探投稱、被告等均係迭次過犯、要求改期、以便調查另案、繼據原告孫吳氏投稱、是日我手抱小孩、乘黃包車經過該處、目覩第一被告周阿小喝令停車、第二被告劉錢林上前搶刦、但第三被告王桂生、第四被告趙瑞堂、則一時不能記憶云云、詰之被告等、均供詞推諉、諭令被告等還押、改期再訊、

■錢錫根候改期訊理 無錫人錢錫根、本月二十一號晚六時許、糾黨持械夥刦西華德路三千二百六十三號本地人陳安生家值洋一千九百餘元之衣飾鈔洋逃逸、案發、被虹口捕房中西探拘獲、帶入捕房、昨晨解送臨時法院、即據原告陳安生投稱、在虹口開設牛肉莊、被告前係店中屋夥、因去年十一月間竊取帳洋、將其辭歇、詎錢於是晚被其糾同多人、持械至我家搶刦、當時有一盜以手槍對我、着我閉目、否則置死、現有見證到案、可以證明云云、又據沈陳氏投案證稱、與原告係屬親戚、且係同居、是晚目覩被告在門外把風等詞、詰之被告供、自稱原告辭歇後、在虹口販賣菜蔬餬口、對於盜刦案、完全不知、推事核供、諭被告錢錫根還押、改期訊理、

未婚夫之弟
邀去賭博
被刦衣飾鈔洋……蘇大根供係友人所幹

住居新閘陳家浜之女子趙鴻芳、前晚被未婚夫之弟蘇大根、邀出賭博、行至法新租界貝勒路慈安坊口、突有盜匪兩名到來、將趙身畔所帶之鈔票三百餘元、身穿之狐嵌斗篷、手上所戴值洋七百餘元之珠鐲一只、搶去逃逸、後由趙鴻芳報告嵩山路捕房、派探將大根拘獲、昨解法公堂請究、先由趙鴻芳稱、是晚被告到來、僞稱有朋友在惠中旅館聚賭、約告同往賭博、當時女子信以爲眞、隨同至該旅館、時蘇又稱、改在劉友家賭博、即僱黃包車同往、不料行至慈安坊口、蘇忽大叫姓名、旋即突來兩盜、將告拖入弄中、强搶而逃、其時被告亦失所在、女子無奈、獨自報捕、派探至出事處在地上尋得失贓珍珠七粒、餘無別物、豈知正在檢尋贓物之時、被告忽然到來、形甚慌張、故被包探拘案、求請訊究、詰之蘇大根供、實由同學胡繼章陳成兩人、囑吾約嫂嫂至其家賭博、不知有行刦之事、詰其行刦之人是否即係胡陳兩人、答是的、又問刦後你往何處去、答是追强盜、去後因追盜無着、復至東方旅館找尋阿哥未見、故復回至出事地點探望嫂嫂、推民人身上皮袍、亦被刦去、餘供支吾、中西官判蘇大根交保、候查明再核、

緝獲

搶刦行路婦人金飾 匪徒無錫人李阿毛、崇明人胡宏德、甬人榮阿發、昨日上午十時、在華記路搶刦行路不知姓名之婦人耳上所戴金環一副、被虹口捕房包探王程應與一千三百二十號華捕拘獲、帶入捕房、

朱雪堂認明係素識 滬南斜橋鎭西鄉農民金大和尚、前晚歸家、行經陳馬皇地方、突來暴徒數人、攔住去路、將金大和尚身畔所帶銀洋物件、如數搜去、金見暴徒中之一人、係素識之朱雪堂、當即密報上海縣二區公安局、立派長警、將朱拘獲、送解訊辦、

判決

牯嶺路夥刦案之兩盜匪 盜匪江北人俞金華談炳林、去年十一月三號下午三時、糾黨持械、夥刦牯嶺路三百三十二號兒雲卿家值洋二千元之衣飾逃逸、事發、被包探楊成才查獲、將俞談兩名拘解臨時法院、訊供終結、昨晨宣判、俞金華談炳林各處一等有期徒刑十二年、褫奪公權全部終身、未決期內羈押日數、准以兩日折抵徒刑一日、

犯案十七起之卞阿狗等 老閘捕房華探長尤阿根等、前緝獲盜匪甬人卞阿狗范才法李阿桂李阿根王永才蔣利美、蘇州人袁阿成等七名、抄出手槍一支、子彈二十二粒、一併帶入捕房、查悉被告等在公共租界內犯有盜案十七起之多、解由臨時法院訊供終結、昨晨宣判、卞阿狗范才法李阿桂李阿根王永才五名、各處無期徒刑、蔣利美處死刑、均褫奪公權全部終身、袁阿成處四等有期徒刑二年又十月、未決羈押日數、准予折抵、

貓・虎・狗・
虎・到底厲害 狗・痛哭而回

女子沈阿貓、二十歲、寶山大場鄉人、二年前與業裁縫之浦東人張阿虎姘識、後張因無力贍養、半途拋棄、去年秋、阿貓復與寧波人爲木匠之吳阿狗姘識、昨日上午十時許、阿貓與阿狗及親母沈王氏、嬸母沈徐氏等、由滬在大場行經共和新路中山路口、忽有十餘男子、(一大概係虎黨)蜂擁將阿貓抱上預雇之黃包車而去、阿狗追趕、卒未奪回、反飽嘗老拳、痛哭而返、旁觀者初疑係綁票、皆相顧失色、不敢聲張、

忽然悔婚
反對表親做親 賠償全部損失

王浦俞前延律師在法公堂控稱、女兒自幼配與姜全寶爲室、現今雙方均已長大、正欲結婚之時、詎姜全寶忽然悔約、要求離異、故投案求請追償損失云云、被告亦由律師代辯稱、被告與原告係姨表姊妹、做親有血統關係、是以反對云云、官諭雙方試行和解、昨又傳訊、被告不到、原告律師稱、奉諭後、雙方和解未成、求請核斷、陳承審官判本案被告仍不到案、兩造和解斷無希望、如再改期、徒延時日、況要求離異、出於被告本意、應着被告賠償原告全部名譽等損失二千兩、限十四天交付、以後男婚女嫁、各憑自由、兩不相關、

從此脫離關係
張其祥貼償五百元

張其祥前在法公堂控妻楊氏離開住所、請求離異等情一案、奉諭雙方試行和解、昨因屆限傳訊、被告律師稱、本案被告要求五千元之贍養費、而原告祇允百餘元、以致雙方和解未成、求請核斷、陳承審官判着原告貼償被告楊氏費洋五百元、從此雙方脫離關係、

根據戴殿臣
臨終所言
楊福林與槍殺案有關

南京人楊福林、因在華界犯有案件、被內地官廳拘獲訊押在案、茲爲老閘捕房探員所悉、以楊對於去年八月五號夜十時半澳門路四百三十九號同興紗廠工頭戴殿臣被人開槍擊斃一案有關、故於前日往將楊福林提回捕房、昨晨解送臨時法院、即據中西探投訴前情、並稱本案係根據被害人戴殿臣臨終時述及爲楊等所害、故將被告逮案、要求展期再爲詳查云云、又據戴張氏投案、證明戴殿臣臨終時言及係被楊福林等所害等詞、推事得供、向被告略訊一過、諭令本案改期查明再訊、被告還押、

工人械鬬
古鏡兒受傷
嘀嘀水瓶與玻璃

昨日下午一時三十分鐘、有新民路西口某嘀嘀水瓶廠工人古某等、至恒豐路智和里某玻璃廠內索款、致起衝突、移時雙方又邀集多人尋釁、一言不合、棍棒齊下、致將嘀嘀水瓶廠工人古鏡兒、打傷倒地、氣息奄奄、後由崗警到來拿獲凶手蔚德業蔚萬寶二人、除將傷者扛送醫院救治外、凶手二人、解所判送市公安局核辦、

會款已盡
事仍無成
陳硯農吞煙無救

陳硯農、年二十五、前曾任英美電車公司售票之職、邇因賦閒、屢至公司訪友、請託薦事、得一老友之允許、謂本月二十三日、有缺可補、陳乃合友集會、每會洋五元、以之交接推薦人、詎前日陳往訪之、則忽稱無缺、陳以會錢已用罄、事仍無成、忿忿之餘、遽起厭世念、潛服生煙自盡、迨昨晨八時其父發覺、急送院求治、但已挽救無術、延至十一時斃命、

煤毒可畏
傭婦身死驗明

閘北虬江路第三弄一七九三號在洋行任事之石汝舟家傭婦尤氏、念八歲、前晚睡後、室中所燒之煤球火爐未熄、至翌日九時、石未見該傭婦起來、撬開入內、則見該婦僵臥床上、已氣絕身死、情知係中煤毒而亡、即投該管五區一所報告、轉飭地保投報法院、委檢察官蒞場驗明、委係生前中煤毒身亡、着即具報成殮、

汽車輪下

男孩・昨日下午一時、有九千七百三十三號會德豐運貨汽車、經過楊樹浦路、突有行路十歲男孩丁祥新經過、當被撞倒、車輪碾過臂部、致斷臂骨、由捕到來、抄錄汽車號碼、將傷者車送醫院醫治、

幼女・昨日上午十時、有西人某、駕駛四千八百四十七號汽車、經過百老匯路、突將六七歲之幼女一口撞倒、碾斷右臂、經捕將傷者車送醫院醫治、

包銷煤油
發生糾葛
林伯仁控告海滿洋行違背契約

廣東人林伯仁、昔年與俄商海滿洋行訂立包銷煤油合同、嗣因發生糾葛、雙方各請公正人評判、結果、林對仲裁人之判斷、不能滿意、遂延陳霆銳律師控告該洋行違背契約、請追損失數萬元、日昨下午、由臨時法院集訊、原告代理律師陳霆銳、初以重要見證某英人未到、請求改期、飭傳該英人到案作證、而被告代理之鮑律師反對延期、故仍開審、由陳律師陳述案情、略謂民國十五年八月九日、原被訂立契約、原告包銷海滿洋行之火油、先繳保證金八千元、此項保證金照契約所載、應由被告用原告名義、存儲中國銀行、然被告並非照約辦理、可請庭上調查、此爲被告破壞契約之第一步、其餘條件、亦多非照契約履行、致原告受及各種損失、並詳述損失種類及數目、被告代理律師俟原告律師述畢、乃逐款辯駁一過、旋由原被兩造當事人到案、經推事向雙方律師相繼訊問之下、當以本案尚須調查證據、諭改期續訊、

火警

(一)昨晨三時十五分、閘北恒豐路底山東人施桂生之草棚、忽然起火、幸一段救火會聞警、到來撲滅、僅焚去施之草棚一間、鄰居幸未波及、施被警拘入警所、訊據供稱、民起來出外小便、返身入門、即見火起、想係有仇人縱火等語、判解公安局訊辦、

(二)昨日上午十一時四十五分、虹口塘山路鄧院路附近某姓家、忽然起火、當經沈家灣救火會到場灌熄、

(三)小東門城內第一號某姓住宅中、昨日下午一點四十分失愼、經救火車趕到略救即熄、

(四)法租界貴昌路一千五百十六號西人住宅、昨晚十一時零四分失火、經救火車開到救熄、祇焚去房屋一角、

(五)閘北物華路五號某公司洋房住宅、昨晨六時、忽然起火、當經救火車救熄、損失甚微、

形形色色

男孩迷路

四區公安局崗警謝玉田、昨日下午五時、在閘北新民路事進迷路男孩一口、圓面光頭、身着條子布長衫舊布鞋、據稱名徐小三、七歲、山東人、住南市馬家廠上海醫院附近船上、父名徐光潮、撑木排爲業等語、奉判送慈善團留養候領、

販丸翻員

在軍醫院爲醫生之溫州人黃桂卿、昨晨十時廿分、身藏齋實煙丸兩罐、煙燈一隻、煙斗一個、行經乍浦路橋附近、被華捕查見、將其攔住、搜出前項違禁品、一併帶入虹口捕房、押候解究、

賣菜兒毆

眞茹鄉俞趙宅鄉民趙石山、前日清晨、挑青菜一担至潭子口、賣於菜販鹽城人洪臣梅、因價不合、致起衝突、洪母吳氏、忽糾集同鄉顧天福孟青山趙地玉等數十人、趕來將趙攆毆、由警將一干人併解四區訊辦、

神符治病

南市十六浦治興街悅來旅館後門對面十六號、近有周通久者、以鵲雲和尚爲名、印刷傳單、僞稱神符治病、種種法道、招搖撞騙、茲爲市公安局訪悉、前日飭派偵探、前往該處、將周通久一名逮獲、據供雲鵲和尚現未下山、渠爲和尚代表、替人治病云、判令暫押候究、

花會發覺

虹口捕房探員偵悉崇明路春華里五十三號設有花會機關聽筒、四出誘人往賭、遂於昨日下午、前往拘獲賭首廣東人何義何明及賭客婦人蕭阿友、連同[illegible]會字簿[illegible]、一併帶回捕房、分別押候解送法院訊究、

自縊遇救

閘北大統路崇德里五十七號亭子樓內、有房客阿六、前晚與其妻某氏口角、繼又互相毆打、不意至昨晨八句餘鐘、某氏乘其夫外出時、竟懸牀自盡、幸經其姊妹行某氏到來、始獲發覺解救、得未成命案、

拘究再嫁

住居南市董家渡天主堂街爲麵筋工人崇明人王明福之子王阿大、於前三年憑媒娶葉龔氏之女葉氏爲室、已生一子、今年三歲、乃王阿大於前年往廣東當兵、王葉氏於伊夫遠去後、聽從伊母、逃回母家、央王大根作伐、再嫁與閘北虬江路王家宅少年馬才根爲室、王明福失媳後、即托親友查訪、詎有王阿大之寄父顧長福、亦住在虬江路、前日忽撞見寄媳、於是跟蹤前往、認明住址、控於五區二所、派警將馬及王葉氏拘案、續將葉龔氏並媒人王大根拘獲、昨日傳同王明福、移送地方法院訊辦、

工部局電氣處

裝置 電燈 電熱 電力

之新章程將於三月一日起實行其詳章及用法今已印就請向本寫字間索取

工部局電氣處啓

樣子間南京路念六號

寫字間福州路十七號

電話中央[illegible]

2215

法庭公布

地方消息

蘇州

□總檢業解雇問題之尾聲 總檢業解雇問題、已由仲裁會解決、惟三福廠、則因範圍過小、特向商民協會、縣黨部、請求變通辦法、縣黨部以勞資間如能諒解、當可照辦、特於二十三日召集該廠勞資兩方及總工會商民協會縣黨部、開會解決、

□市參事會議案錄 市政籌備處、於廿二日開三十一次參事會、其議案爲㊀本會二十八次常會之二併案議決案、業由秘書處脫稿、請審核案、議決、修正通過呈省、㊁魯永齡提議、將公安局消防隊歸併救火會案、議決、俟省令到後再辦、㊂請接收華嚴醫院改爲地方醫院案、議決、派員接收、其經費由衛生科核減、㊃工務科報告填河投標情形、議決由柳工程師核定、㊄承租市房公產章程、㊅修改拓寬街道章程、議決兩案由潘振霄馮心支汪典成三君審查、㊆市民徐恩費等請接收北寺寺產案、議決、俟本處寺廟登記成立後、首先辦理、

□電廠停送星期日電後反響 蘇州電汽廠自正月二十二日開送日電後、即登報聲明、每逢星期停送日電、馬達用戶紛紛反對、一致函請商會轉請縣政府及公安局、令該廠恢復星期日電、以利商業、總商會昨特召集各該業代表、會商辦法、公決先行函請該廠恢復朔望停送日電之向例、以利工商、

□維持現狀之縣黨部 縣黨部昨奉省黨部組織部長葉秀峰函云、中央命各省黨部停止活動後、此間已轉請中央解釋停止活動範圍、候再規定辦法通知、在通知未到以前、仍盼維持現狀云、

□胡適將來蘇演講 蘇州女中學校長陳淑、特請胡適之博士、於本月二十四日來蘇演講、

無錫

□興修水利之急進 縣建設局、自接收水利工程局以來、西門橋及閶江口工程、已次第完竣、近以西門外顯應橋、爲梁溪入湖要道、但該處河道狹窄、水流艱暢、茲經姚局長從事規畫、將於今春改建木橋、橋身擬放闊至四十八尺、(原有僅十八尺)並須將河面開闊、開估計建橋費、約九百六十餘元、由姚局長開具工程說明書呈請縣政府、在建設費項下、准撥一千元、以資應用、俟縣政府核准、即可着手進行、

□改建光復橋之爭執 無錫市政局、近以光復門外光復橋、年久失修、行將傾圮、迭據市民請求決定改建水門汀橋、已經該局總務段長黃蔚如等、與實業建築公司訂立合同、已於日前開工拆卸、同時有桂益記營造廠、亦曾承攬包工、依照該局所開式樣工料、計僅包價四千九百元、相差一千六百餘元、乃未邀該局核准、外界對於市政局遂有種種評議、昨有市民鄒同一秦琢如等、聯名具函兪兼局長兪仲還、主張取銷實業建築公司原訂合同、改由桂益記承造、以重市款、否則主張公開投標、以昭大公、昨聞兪兼局長接函後、當即招致黃蔚如等、協商辦法、至必要時、或須取銷實業建築公司合同、登報招標、以息衆議、

南通

□財廳限令解款 縣政府以本邑財政、先後提撥駐軍餉項八萬五千八百元、又軍事招待費、三萬餘元、致征存賦稅庫券兩項、悉數提撥軍用、刻奉財政廳限令三日內簽解六萬元、特於二十一日函請通崇海泰總商會、代向金融界籌借六萬元、於三日內交齊、俾資簽解、一俟征起庫券賦稅、即行如數撥還、總商會當晚開會討論、僉以商市凋疲、無法可籌、函復宋縣長、另行設法、

□省禁洋商在內地收花 南通棉業協會、以上年印美棉產歉收、國內產額、又不敷廠用、業經省令禁止國內棉花出口、乃近有某國商人、在江北一帶、設莊收花、並濟託內地華商、高擡市價、濫買潮花、操縱市面、特呈准縣政府查禁、

常熟

□教育局長被毆案之指令 常熟教育局長沈承烈被毆一案、業已兩誌本報、最近沈局長奉到第四大中指令云、佳電暨呈均悉、據呈宋之驊首先動武、宋楚石帮同毆打、如果屬實、顯干法紀、候訓令該縣縣長查明、依法懲辦、以儆效尤、該局長現在醫院療治、局務准由總務課主任暫代、仰即知照、

□定期拆卸南門月城 本邑拆卸南門月城、喧傳已久、事未果行、建設局長吳時霖、業已呈准省廳、決定於夏歷本月二十七日、實行動工拆卸、

鎮江

□已愈傷兵運寧 駐鎮十四師補充團鄭團長、向商會籌得大洋七千元、於二十二日下午一時、將第一軍後方病院已愈傷兵七百餘名、點名發餉後、解往南京、仍歸原屬部隊、

□測量沿江堤岸 丹徒縣建設局長戴衛競、因北門外江邊堤岸、前曾募款興修、嗣因款絀中止、茲擬籌集經費、繼續開工、昨特偕同事務員吳中峻沿甘露寺港順江邊沿江測量、計長一千二百十英尺、聞測量畢即須動工、

□補充團派兵赴前線 駐鎮補充團鄭團長、昨奉師長面諭、特訓令第一營挑選精幹士兵三十名、歸連長田臨五率領、又令第二營挑選三十名、歸服務員陳錫周率領、又令第三營挑選四十五名、歸服務員李廷棟率領、於二十五日開往前方、

南京

□電燈廠長易人 南京電燈廠長一職、現由市長何民魂、委浙江吳興電氣公司總理李彥士接任、已於十二日視事、聞該廠鍋爐年久失修、水渣厚積、線路紊亂、導線又細、電壓降低、致燈光紅暗、不能辨物、用煤一項、該廠向以工頭制度、管理不善、致耗燃煤、今李君接辦、當務力爲新都放一光明也、

□取締西醫章程修正 特別市公安局取締西醫章程、業經市政府參事會修正、凡在本市行醫五年以上者、均得認爲合格免試、

徐州

□六歲幼孩被匪綁去 本城東北隅、地屬偏僻、十九日夜該處居民王世雲家來有持械匪徒四人、將六歲幼孫搶走、即從黃樓左近城牆低處逸去、迨報由軍警到場履勘、城牆下尚遺落小兒履一隻、匪已挾兒不知去向、

寧波

□張姓綁去婦孺四人 城南張家莊居民張夢芹家、十六晚忽來有匪徒八九人、聲言覓牛、即將張妻及其十歲幼孫、一併架去、旋至張之同族夢科家、又將其妻及其女孫兩口一同架走、村人見匪等以槍相擬、均莫敢馳救、及報由保衛團追緝、匪已遠颺、現兩事主均來城報案請緝、

□陳屺懷過甬返籍 杭州市代理市長陳屺懷、廿一日由滬來甬、旋即轉乘甬曹車赴慈溪原籍、聞勾留一二日即須返杭、

□又獲共黨三人 寧波市黨部指導員胡時俊、二十一日率探在省衙前怡園茶樓捕獲共黨姚權一名、及嫌疑犯毛阿寶余阿大二名、聞姚業已供認不諱、毛余二人則尚在研訊中、

□電請發回陳存世 前解省訊辦之共黨陳存世、現由剿匪指揮部查得該犯曾將外埠綁去勒索鉅款不遂殺斃棄屍鉅案、特由該部電省、請將陳犯發回、以便質訊、

□海門暴動犯槍決 寧屬剿匪指揮部、前由外海水上警察局呈解海門暴動犯僞秘書楊天驟一名、經軍法處一再研訊、該犯直供與亂黨僞司令徐方培、在海門同謀暴動擾亂地方不諱、茲經剿匪指揮部軍法處判決、處以死刑、於二十一日下午三時許、由指揮部派兵士一排、將該犯押赴小校場執行槍決、

紹興

□禁煙局正式成立 紹興縣長葉杏南、暨局長莫潤蕪、奉省令兼任紹興禁煙局正副主任、並委胡文倬爲禁煙局特派員、現已於城內水澄港覓定局址、並於二十二日舉行宣誓就職典禮、

嘉興

□煤油捐局長接事 嘉興煤油捐局新任局長何達公、於二十日來禾、即於二十一日接事、

□縣政府催換牙帖 商行牙帖年易一次、縣政府近查十七年度各業牙帖未換者、尚居多數、於二十二函令各行號、限本月二十九日前、遵章繳稅換給新帖、

□禁煙處成立 嘉興禁煙處、已宣告成立、以縣長壽子逸爲正主任、水警區長趙朗清警察所長斯德明爲副主任、會同特派員冉蘊明、辦理全縣禁煙事宜、

蚌埠

□轉運商代表赴寧請願 津浦路管理局長黃士謙、規定轉運公司繳納保證金辦法後、各公司遵章繳款者、現僅有浦口四家、此間各轉運公司、日前開會討論對路局取締辦法表示反對、並舉代表蕭達夫倪幹卿等、於二十日赴寧、向國府交通部請願取消取締辦法、

□王姓女孩被匪掠去 本埠裳園西王春祥家、二十日晚九時、突被匪徒七人、越牆而入、搶去現洋五百元、並將其兩個月之女孩擄去、

合肥

□獨立團將改師 駐肥四十軍獨立團、軍紀甚整、聲譽極佳、該軍長賀耀祖、刻擬將該團擴充成師、已電召獨立團長呂學書赴寧、面商一切、

□捲煙商因稅重罷市 合肥捲煙商因煙稅及牌照捐太重、於十五起全體罷業、並開會討論交涉及維持辦法、結果㊀城內分五區、各舉代表二人、負責辦理交涉事件、㊁停業後無圓滿結果、不得復業、㊂推代表四人、與捲煙牌照兩局接洽、結果兩局均須請示上峰後答復、故十六日仍未開市、

蕪湖

□接防部隊已到 駐蕪三十七軍一師三團嶽宣部、自奉命參加北伐後、蕪部防地、即由駐在江北之三十七軍二師五團填防、該團已於二十一日到蕪、並已派隊梭巡、

□蕪關稅務司就職 前蕪關稅務司賈德辭職後、由財部調九江關稅務司西班牙人馬悌署理、馬已於二十日來蕪就職、

□鐵砂捐爭歸省有 安徽建設廳、以裕繁公司鐵砂捐、向歸省方征收、去年財部劃分國家稅地方稅後、將鑛稅劃入國家稅、該公司之鐵砂捐、亦由部派員徵收、二十日特電蕪湖縣政府、謂此案已由省政府電部交涉、在未解決以前、無論何人提款、均應制止、並將遵辦情形、呈報核奪、

□外交後援會開會 此間外交後援會於二十一日開各界代表大會、討論英商吉和船撞沉遊遙津小輪暨淹斃多命案、議決㊀致函英領交涉、㊁用書面向交涉員請願、表示願爲後盾、

□簡訊彙誌 ㊀安徽煤油特稅局長黃文銘、奉財部電召、於二十由蕪赴寧、㊁省政府爲整頓全省水警計、特委劉漢章會同水上公安局長李鼎辰巡閱長江各區狀況、㊀財部設百貨緝私總局、委劉亮章爲局長、聞劉有不就說、㊀前由第三團在石硊鎮搜剿股匪時捕獲之顏長清謝振喜秦子楊三名、帶蕪審訊後、今(二十二)日已由該鎮市區黨部來函、證明顏等確係土匪、

九江

□西正街之火警 西門外左街、第五十四號門牌、鄭仕南鑲牙店、於二十日上午一句半鐘、不戒於火、致延燒左右及對面鄰店四家、西正左街東邊五十三號江西磁業公司、五十四號袁東成錢米店、及鄭仕南鑲牙店、(即起火家)五十五號元興隆藤箱店、西邊第四十八號稻香村食物店、袁東成錢米店少東因患病在床、起火時奔逃不及、致被火燒傷頗重、該店婦亦因在店房救子出外、燒傷頭手兩部、據調查結果、江西磁業公司損失較大、近一萬元、稻香村約五千元、袁東成約二千元、興隆鄭仕南各約一千元、建華瓷公司只燒燬店門、

教育紀載

外埠

江西全省教育局長會議紀

到六十一縣

江西教育廳長陳禮江、自將教育經費謀得獨立後、再進一步而謀全省教育之普及、特召集全省縣教育局長第一次會議、討論普及教育問題、並先擬有勵行義務教育、及實施民衆補習教育兩計劃、以便大會中討論、各縣報到者、達六十一縣、超過四分之三、先于十七日開談話會、接洽大會種種問題、至十九日上午九時、在省政府西花廳、舉行開幕典禮、除各縣局長外、到者有省黨部代表曾纖點、省政府代表熊育錫、第三軍軍長王均、第三十一軍軍長金漢鼎、省政府秘書長徐虛舟、及各界來賓等達百餘人、大會前面之花廳、則設各縣教育行政成績展覽處、琳琅滿目、布置異常精緻、振鈴開會後、由主席陳廳長致開會詞云、此次會議、實含有重大之意義與使命、並且表明省政府爲三千萬民衆謀利益的政府、實爲江西教育之一大轉機、會議要點有五、㊀誰論厲行普及教育之具體辦法、㊁研究實施黨化教育之詳細辦法、㊂諮詢各地教育之現狀、㊃商榷改造江西教育之計劃、㊄增進教育行政之效率、次省黨部代表曾纖點致詞、㊀希望各縣局長回去、喚起民衆、使勞苦的民衆、能運用民權、打倒貪污土劣、否則民權不到、則民生永遠不能解決、㊁黨化教育特殊的意義與任務、即是將國民黨真精神貫注于每個兒童中、使其將來担負改造中國與江西、而繼續國民黨的真精神下去、次省政府代表熊育錫致詞、申說普及教育之重要、普及教育譬諸銅鐵、人材教育譬諸黃金、黃金雖貴、究不若銅鐵之適用、次王軍長致詞、謂將來軍費如何困難、決不挪用教育專款、此可負責者一、共黨尚未肅清、軍人有責、但共黨決再無能爲力、此可負責者二、希望各位局長將青年造成國民黨忠實黨員、領導羣衆來革命、次金軍長致詞、謂社會之背影是教育、要三民主義一貫的實現、非教育不可、然尤要以教育局爲起點、次來賓葆靈女校聶靈瑜演說、略謂教育局長中無一女子、未免美中不足、並聲述文化侵略之費解、因文化無國界種族之分、表示將來教會學校、一齊要來立案、受教廳之指導、末由各縣局長代表致答詞、乃呼口號奏樂攝影散會、至五時在青年會、舉行宴會、陳廳長復報告改造江西教育種種計劃、盡歡而散、

吳縣教育界近訊一束

吳縣小學經費、據最近統計已達二萬餘元、超過原有預算、故以後對於各校添級事、均須延至下學期、於人數過少之各級、擬從事合併、以資節省、又該縣垂裕平教委員會、本年仍受挑塢吳氏之委托、繼續開辦高級平校十處、現正接洽地點、程度專收高級生、課程分主義、常識、尺牘三項、期間仍定三個月畢業、凡去年曾在垂裕平校畢業者、仍可前往取名、以期深造、又女中校長陳淑之、請胡適之博士蒞蘇講演、聞胡氏定今日抵蘇、該校已預備歡迎、蘇中亦擬加入、

四中大驅胡風潮無發展

(中央社)四中大學生由免費運動轉爲驅胡運動後、數日來除張貼標語、派隊至各處演講外、昨又發出第二次宣言、述明驅胡之理由、此外尚無若何發展、至學校及大學院方面、對此事亦無何種表示、聞該校教授會議將開會討論此事、

浙江法專反對姜紹謨長校

浙江公立法政專門學校校長余文燦、奉令担任禁煙局長、已改委姜紹謨接充、擬下星期一視事、惟該校學生反對甚力、連日開會、一致否認姜紹謨爲校長、昨日(二十三)又推代表向省政府請願、挽留余文燦、反對姜紹謨、一面發宣言書、請各校援助、

南洋公學同學會嶺東支會成立

南洋公學同學、在汕頭服務者近增至二十餘人、由楊華黃家齊李大中施仲揚等發起組織嶺東支會、會所暫設汕頭化製公司二樓、由李大中君捐贈、公舉楊華爲支會會長、丘顧爲書記、謝德芳爲會計、

本埠

日本實業教育視察團來滬

[illegible]蘇杭視察

日本文部省發起之教育視察團第二班[illegible]十一人、乘前日午後三時半入港之大洋丸來滬、由旅滬日人引導入豐陽館休息、該團均係工業・商業・蠶業・農林等實業教育方面之教授、以專門家之眼光、視察中國之實業教育、團長爲廣島高等工業學校校長川口虎雄氏、該氏抵滬時、曾作下列之談話、「本團來滬之前、已到朝鮮・滿洲・北京・天津・濟南・青島、等各地視察、感想頗多、但一時難於蒐集、確難作詳細之談話、總之、中國實業教育不振、將來此方面之智識普及、甚感必要、此次來滬已遲過預定期二日、歸國亦將延期、擬於二十八日出航、其間將赴南京首都及蘇杭等處觀察云、又該團視察之日程如次、昨日遊覽上海市、當晚九時半乘車赴首都、由首都歸時、便道遊蘇州、二十五日午後七時到滬、二十六日午前八時五分乘車赴杭、二十七日正午到滬、二十八日午前六時乘日本郵船近江丸回國、

市教育局昨日之局務會議

市教育局於昨日上午十時、開局務會議、秘書各督學科長均出席、由魯局長主席、會議至中午、議程尚未終了、因下午有會計會議、閱未了議案、展至明日續議、茲將昨日會議事項、探錄如下、(一件)議組織職工補習教育委員會、議決推吳研因楊聘漁朱春星三人爲委員、(一件)議修正初等教育研究會簡章、議決照修正案通過、(一件)議獎勵私人或團體捐資設立職工補習學校辦法審查案、議決修正通過、(一件)議獎勵私人或團體捐資設立幼稚園辦法審查案、議決照原案修正通過、(一件)各校學生舉行運動競賽辦法審查案、議決將聯合會運動規程草案暨分團比賽運動規程草案、送請公共體育場管理員王壯飛審查後再議、

巴黎大學教授倍德羅來滬演講

今日下午在環龍路十一號

法國巴黎大學教授倍德羅、爲法國大化學家馬世齡倍德羅之文郎、新由日本講學轉道北京來滬、茲應本埠法文協會之請及法領總事之贊助、定於今日(二十四)下午五時半在環龍路十一號法工部局西童公學大禮堂公開演講、講題爲馬世齡倍德羅之科學事業、該會歡迎各界人士前往聽講、

美國三學者昨在滬大演講

美國政府顧問紐約大學政治學教授簡克司氏、暨哈佛大學政治系主任何孔氏、新共和國報記者裴肥氏等三人、來滬之後、以滬江大學新近改組、必有新的景象、昨特聯袂往該校參觀、並爲演講、聽者雲集、簡克司氏演講新歐洲、詳論英德法三國之戰後財政狀況、因整理之得法、已完全恢復戰前原狀、實屬可驚可效、裴肥氏講新土耳其、敘述土耳其自歐戰後之銳意革新、已一躍而爲世界新強國、足供我華之借鏡、何孔氏所講亦切實意透、聽者均甚滿意、

寰球學生會介紹女子體育教員

卡德路寰球中國學生會介紹部消息云、茲有安徽某女子中學託聘女教員一席、擔任體育音樂黨童軍等科程、月薪八十元、川膳自備、以育專校畢業有教授經驗者爲合格、願應聘者、可向該會接洽、

精武體育會國語專科將開學

橫浜橋精武體育會所辦之國語專科、以最短時間用最捷方法傳習正確國語、畢業者已有四期、聞今年第五屆又將於陽歷三月十八日開學、現報名者已甚踴躍、教授仍爲全國國語教育促進會幹事簡世鑒等、上課時間爲每星期二四六晚間七時半至九時、該會會員免費外、非會員亦得加入、以示普及提倡、又聞該會每星期晨九時至十一時之國語星期班、亦將於三月四日晨開課、功課爲「國音」「會語」「筆習」「留聲機」「演講」五種、由雲作丞簡世鑒兩君担任、

林風眠個人展覽會之第一日

參觀者千餘人

昨日爲林風眠個人展覽會之第一日、自午至晚、參觀者絡繹不絕、簽名者計有千餘人、展覽品中如「人類的歷史」用色美麗、用意深刻、人體描寫、尤極真確、如「摸索」一畫、長至三丈餘、寬至丈餘、凡西洋各大哲人、均在摸索圖之列、

豫陝甘三省縣長考試委員會通告

豫陝甘三省縣長考試施行條例業經公佈在案茲定於十七年一月念八日起至二月二十日爲止爲應考者報名期凡具有條例第二條之規定者洛願受考試者仰即依照第十條所定手續在開封河南省政府本會報名定期三月一日考試特此通告 附豫陝甘三省縣長考試施行條例 第一條依本條例之規定考試及格者得任用爲豫陝甘三省之縣長 第二條中華民國國民年滿二十五歲以上具有左列資格之一者得應考試一、曾在國內外大學或高等專門學校三年以上畢業對於民治素有研究暨經驗者二、三省省政府直轄各機關薦任以上現任職員滿半年以上曾經呈請省政府正式任命者三、曾經三省政府任命過之縣長經三省政府保送者 第三條凡有左列情事之一者不得應試一、經法院判定褫奪公權未復權者二、受破產之宣告或虧欠公款尚未交清者三、經人告發係土豪劣紳貪官污吏查有實據者四、吸食鴉片或同類之毒品者五、有精神病者六、精力衰弱不堪任事者 第四條考試之程序如左一、資格審查二、檢查體格三、筆試四、口試 第五條資格審查依本條例第二第三條之規定行之 第六條凡經審查資格合格者須先檢查體格體格不及格者不得應筆試筆試不及格者不得應口試 第七條筆試之科目如左一、黨義(建國方略建國大綱三民主義暨第一次全國代表大會宣言)二、中國革命史三、世界經濟政治概要四、現行法令五、黨政最近政綱暨決議案實施之研究六、三省政治上實際問題之研究七、三省人文地理 第八條口試須再就前條規定之科目擇要行之 第九條縣長考試以考試委員會行之考試委員會規則另定之 第十條關於應試者之手續如左一、須交最近半身四寸像片二、須有省城各機關科長以上職員二人出具保結書並開具詳細履歷連同文憑證書暨其他證明文件 第十一條考試日期暨地點由考試委員會定之 第十二條本條例自公布日施行

時報編輯部遷移廣告

本館編輯部現已遷至浙江路(大新街之西)念五號洋房二層樓(四馬路北小花園南坐西朝東三層樓大理石門面洋房)請諸君送稿至該處爲禱營業仍在舊址

法庭公布

—最高法院—

▲民庭裁判 ▲浙江某某等與某某等因某某涉訟上告一案、（主文）上告駁回、上告審訴訟費用、由上告人擔負、▲浙江某某等因某某涉訟上告一案、（主文）上告駁回、上告審訴訟費用、由上告人擔負、▲河南王九元與王某等因某某涉訟上告一案、（主文）上告駁回、上告審訴訟費用、由上告人擔負、▲浙江某子昇與某某等因某某涉訟上告一案、（主文）上告駁回、上告審訴訟費用由上告人擔負、▲湖北某某等與某某等因某某涉訟上告一案、（主文）上告駁回、上告審訴訟費用由上告人擔負、▲江蘇高小雲與楊某某因某某涉訟上告一案、（主文）原裁決關於某某部分廢棄、發回江蘇高等法院更為審判、▲江蘇某某與某某因某某涉訟上告一案、（主文）上告駁回、上告審訴訟費用由上告人擔負、▲湖北川漢鐵路公司與彭玉田等因債務涉訟抗告一案、（主文）抗告駁回、抗告訴訟費用、由抗告人擔負、▲河南某某元因某某涉訟抗告一案、（主文）抗告駁回、抗告訴訟費用、由抗告人擔負、▲浙江朱壽昌與朱輪氏因遺產涉訟抗告一案、（主文）再抗告駁回、

—地方法院—

▲拍賣 地方法院定於二月二十七日（三）拍賣某某等人某某之財產、（一）拍賣之標的物、（二）物之所在地、（三）最低價額、大洋五十六元正、

▲民事批示 ▲李阿妹與某某爲夫妻涉訟一案、既經某某未到、狀悉、該原告所請、應毋庸議、▲沈某某等請假扣押、准予展限五日、▲沈某林等請假回訟費由、狀悉、查該承受人之規定、所請應毋庸議、▲胡楊氏爲某某涉訟、請求某某、未據某某、

▲民事判決 判決析光庭因債務涉訟聲請回復原狀一案、（主文）聲請駁斥、聲請費用、由聲請人負擔、▲判決宋某某與某某等因某某涉訟一案、（主文）原告之訴駁斥、訴訟費用、由原告負擔、▲判決趙某某與王某某因某某涉訟上訴一案、（主文）上訴駁斥、上訴費用、由上訴人負擔、▲裁決某某不服本院裁決抗告一案、（主文）抗告駁斥、抗告費用、由抗告人負擔、▲判決丁時濟與俞某某因某某涉訟上訴一案、

▲刑事判決 ▲胡某林和某等一案、（主文）胡某林和某一罪、處五等有期徒刑三月、未決期內羈押日數、以二日抵徒刑一日、▲王阿相等一案、（主文）王阿相共同侵入竊盜一罪、處五等有期徒刑二月、褫奪公權全部終身、未決羈押日數、以二日抵徒刑一日、▲胡祖英等一案、（主文）胡祖英犯某某罪、處罰金一百元、未決期內羈押日數、以二日抵罰金一元、如無資力完納、以一元折算一日、易以監禁、

▲刑事批示 ▲宋吉宣狀請提訊陸彭年由、狀悉、查陸彭年脅迫案、不服川沙縣批抗告、業經本院裁決、將原批示撤銷、並囑托原縣從速裁決在案、所請提訊之處、應毋庸議、

▲公示送達 ▲陸寶儒與曹杏林因債款涉訟案件、本院定於三月十六日下午二時、爲公開審理日期、除選任汪鳴翔律師爲該被告曹杏林特別代理人外、仰該被告遵期到院辯論、毋自延誤、

—上訴院—

▲刑事判決 ▲靜安寺捕房訴錢上林強盜殺人上訴一案、（主文）

—臨時法院—

▲刑事裁決 ▲方鯨氏與某某一案、（主文）上訴駁回、▲自來水公司上訴一案、（主文）上訴駁回、

▲民事判決 ▲自來水公司訴閘北救火會欠水費一案、（主文）被告應償還原告洋四十元、並負擔訴訟費、▲陳康侶訴陳某生欠款一案、（主文）被告應償還原告銀九百四十六兩五錢九分二釐及自乙丑年陰歷十二月十六日起、至執行終了日止、按照錢市計算之利息、訟費歸被告負擔、▲晨鐘影片公司訴鄭某頓等賠償欠款項一案、（主文）被告等應共同返還原告影片九大本、如不能返還、應共同賠償原告洋二千元、被告等應共同給付原告洋一百二十元、被告等應共同賠償原告洋二千元、訟費歸被告負擔、▲德大勸記訴居少春債款一案、（主文）被告信義輪船局主居少春應償還原告貨款銀一百八十三兩八錢三分、又洋四百五十元、並負擔訟費、▲呂生甫訴王氏租屋一案、（主文）本案原告不到、應予註銷、▲馬生記訴裘明夫担任債務一案、（主文）判令被告裘明夫徐世庭連帶償原告銀二百二十元、並自十五年夏歷十二月起、至償還日止、支付常年六釐利息、聲請駁斥、訟費及聲請費槪歸被告等負担、

▲民事批示 ▲張錫恩爲照章聲請發還半數聲請費由、狀悉、核與現章相符、應准發還半數聲請費銀十五元正、▲劉光甫爲訴沈雲泉欠款案、請撤回由、狀悉、本案准予撤回、

商場行市

厘市初穩後疲

▲洋釐 昨市初穩後疲、市氣殊覺生色、計早市七錢二分〇三毫七五、比上日回昂一二五、至午收因賣戶踴躍、遂復回落、計七錢二分〇一二五、較前日小去二五、公會內交易雖屬不少、但實方踴供、客銷亦眡、蒙之來源似湧、結果供過於求、衆中做開、票劃洋隣等款一百數十萬元、小同行早角早午市均做六錢一分、和上日同、錢莊早市五錢八分一厘、午市五錢八分二厘半、比前天回昂二厘半、成交金額左右、轉元三百九十千、枏長一千文、衣牌早午市同爲二千八百十七文大七文、角坏早市二百念七文、午市二百念八文、大二文、貼水早市五十五文、午五十四文、小一文、

▲銀拆 各銀行收解各款如常、約計二百餘萬、華商等亦無大宗滿出、收解貨票匯款三百數十萬、拆息依然、銀市不緊、上下午同做二分、銀行掛牌計二分、

外匯仍不更

昨本埠外匯仍無變更、僅香港減二五、計爲七十九兩、英銀略長、美銀及私電均無市面、銀行英美日三匯交易之價均相見挫、華商售出東匯一百餘萬元、銀行買氣並不湧旺、早晨市況即看以後尤形疲弱、下午平平、英美兩匯交易雖屬不寂、但不甚活潑、市況略鬆、迨結果比較上日計英金長〇六二五、美金長一二五、日金降去二五、標金亦降一兩有零、

▲英匯 掛價勿更、內盤似長、銀行出入不一、約共十萬磅之數、早市四月份銀行售出二先令七辨士一八七五、買進七辨士二五、午時出價改爲七辨士二五、進價七辨士三一二五、六月份出價七辨士一二五至一八七五、進價七辨士一八七五至二五、午後市況平平、與午收不相上下、惟華商某銀行由掮客手出四月份一萬磅、價七辨士二五、又東方進六月一萬磅、價七辨士二五、又三菱滙現貨一萬磅、價七辨士三一二五至三七五、後滙豐售出二三萬磅、價同、

▲美匯 掛牌勿改、內部見硬、交易呆滯、早市四月份出價六十三元二五、午時六十三元三七五、買價六十三元三七五、午收六十三元半、六月份出入均減縮一二五、掉期尚平、午收四月份仍爲六十三元三七五、買價六十三元半、六月份出價六十三元二五、進價六十三元三七五、買賣寥寥、收市平和、

▲東匯 掛價仍爲七十五兩四錢、內盤穩定、計有一八七五磅額、銀行稍有贖進、人心似軟、早市四月份出價七四五六二五、進價七四二五、六月份出價七四三七五、朝鮮曾出五月十萬元、價七四三七五、掉牌後四月份出價七四三七五、由台灣吃進二十萬元、旋又進二十萬元、價七四二二五、又進五月份二十萬元、價七四二二五、又賣十萬元、價七四三七五、十點光景滙業住友等賣去四月份三十萬元、價七四二二五、往後市面稍疲、四月份出價七四一八七五、進價七四〇六二五、六月份出價七四二二五、午刻收市四月出價七四二二五、進價七四二二五、六月份出價七四四三七五、進價七四三七五、下午初平、嗣則見穩、四月份出正金買十萬元、價七四一二五、三點時出價七四三一二五、進價七四三七五、四點左右六月份出價七四四三七五、進價七四三三七五、五六月份、出價七四五、朝鮮吃過十萬元、價七四一八七五、四月份出價七四三二五、華商銀行曾售出二十萬元、價七四二五、買價七四二二五、收市未有升降、交易有限、掉期如前、

內匯甚平

昨（二十三日）華商銀行公會報告、各省匯兌市況甚平、僅京津匯略漲、餘無增減、計北京公砝一千〇四十七兩五錢、天津一千〇五十五兩五錢、各加五錢、又中行天津匯未有變更、仍爲一千〇五十五兩、

大條近遠均長

昨（二十三日）接倫敦來電、大條近期已長零六二五、計爲二十六辨士二五、（合英匯二先令七辨士）遠期長零六二五、計爲二十六辨士三一二五、中印買滙市平、美銀及英美日美等無市、內逢節期休業、日英仍爲一先令十一辨士一二五、倫敦先令仍爲二先令七辨士半、當日路透及電通社電、日美日英均無榮枯、惟日英遠期買價小去零三一二五、計一先令十一辨士三十二分之九、午電亦未更動、

金市又跌

昨（二十三）日標金市況又見跌勢、

債市岑寂

昨公債市場、各債現貨交易頗爲纖鮮、殊形靜寂、前後兩市一律未有市面、期貨市況、尚稱暢旺、七長較盛、計成交總數爲一百五十一萬元、內七長三月期三十萬〇五千元、二月期十六萬五千元、三月期四十七萬元千元、二月期十七萬五千元、去全日市價趨勢、七長在上午頗爲堅定、而整六已略漸落軟、後市整六趨下、蓋市上賣氣不弱、而多戶之脫手者亦衆、是以降跌之勢、較七長爲甚、七長於收盤時亦稍隨之疲軟、結果比之前日、七長各月期均小四角、而整六期跌下一元二角、觀察市價前途、日

金由同業售與台灣住友東亞等計七四二二五、五月份七四三七五、五月份七四二二五、隔後四月份傳計七四一二五、五月份七四二二五、惟金價回高數錢、蓋因套頭者買進故也、十點一刻爲六十二兩七錢、入後小落五錢、十點三刻同六十兩四錢、市面平、其後似乎向下、日金銀行買口見淡、四月份還七四〇六二五、加之標面上有人售出、致價退落六七錢、十一點半後爲六十一兩九錢、俄而好起三四錢、收市六十二兩三錢、午後六十二兩六錢、開盤時小去三錢、惟買方見多、復加至六十二兩七錢、未幾減爲六十二兩四錢、孟買匯市勿動、日金似堅、正金吃進四月份七四一二五、三點三十餘分高至六十三兩二錢、此時四月份銀行賣去七四一八七五、向結七四三一二五、復以七四二五可結、故削去七八錢、四點時爲六十二兩四錢、入後加四五錢、人心未定、迨四點半收市、爲三百六十二兩六錢、比較二十二日計減十兩二錢、一日間最大三百六十三兩七錢、最小三百六十一兩九錢、相去一兩八錢、登帳二四月同爲六十一兩、四月六十二兩、補水六十一兩、下午六十二兩三錢、下午六十二兩五錢、收市六十二兩六錢、

英銀同長、外匯內盤穩穩、市場上同業實過於買、大連稍少數出入、人心未定、自早開即跌幾錢、隔後續降一兩、英滙揭後互有數錢上落、午刻復漲、午後時漲時跌、計一兩內盤轉、收市比較前天計降一兩二錢、華商拋出、日匯銀行買氣不旺、四月份標金開盤三百六十三兩七錢、減一錢、毛盤跌至六十二兩五錢、先令開出勿更、

棉市漸平

昨（二十三日）紐約棉市休業、利物浦三月期大〇四辨士、十月期及現貨均不動、孟買棉市隨利物浦開解而漲、計平茄爾及奧姆辣各大一羅比、勢洛去不動、大阪棉市各月期大七角至四角、本埠棉市趨勢稍見繁動、蓋印度花市巳做、且傳價較廉、頗引入注意、兼之現紗銷路較淡故也、紗布交易所漢標前市各月小一錢五分至一錢、後市又小五分至一錢五分、共成交三萬〇六百担、各月期價如下、

二月期	三三•九〇	小•一〇
三月期	三三•六〇	小•一〇
四月期	三三•八〇	小•一〇
五月期	三三•九五	小•〇五
六月期	三三•六五	小•一五
七月期	三三•四五	小•一五

現棉交易雖尚不薄但廠家心思較淡、蓋印度花價頗廉也、到貨計通州花六十包餘姚花五十包、南市出數一萬斤、北市五千斤、收價同前、茲將開出各花價列下、

陝西花	價三六•五〇	怡和紗廠進	一〇〇〇包 三四月送廠
火機花	價三五•七五	日華紗廠進	四〇〇包 送廠
本花	價三五•七五	日華紗廠進	一〇〇包 送廠
奧姆辣	價三五•五〇	大興紗廠進	一〇〇〇包 三四月棧交
又	價三五•二五	恒豐紗廠進	一〇〇〇包 同上
通州花	價三七•二〇	永昌進	一〇〇包 棧交

紗市鬆動

▲現紗 昨日（星期四）現紗市況漸入平定而有變動之象、不過尚未至過跌時期、良以廠商態度仍堅、存底不富、號商亦多抱看佳心思、故市面非經不良之感觸、難望下降、昨日廣東幫進六百餘包、江西內地幫雞簣波天津汕頭漢口等幫三百包、合計九

商情一覽

金融

◉國外匯票 二月二十三日（星期四）市

（上海滙至倫敦）（中規一兩計算）	
銀行電匯	二先令七辨士
銀行即期	二先令七辨士一二五
銀行四月期	二先令八辨士八七五
銀行四月期	二先令八辨士一七五
銀行定期	二先令九辨士
銀行電匯（上海滙至法國）（中規百兩計算）	一千五百九十五佛郎
四個月期	一千六百六十佛郎
四個月期（上海滙至紐約）	六十二元二五
銀行電匯	（上海滙至美金）
銀行電匯（上海滙至印度）	一百五十七羅比
銀行電匯（上海滙至爪哇）	一百五十二盾
銀行電匯（上海滙至新加坡）	九十一兩
銀行電匯（上海滙至東京）	七十五兩
銀行電匯（上海滙至漢堡）	二百六十一馬克

◉國內匯兌 ▲銀行公會報告各省匯市

地名	種類	行市
北京	公砝	一〇四七•五
天津	化寶	一〇五五•五
漢口	洋平	九九六•〇〇
廣州	毫洋	七〇〇•〇〇

◉各國票價 錢莊做開外幣五點鐘前市價

英金鎊	十元
英洋	一元
法郎票	每元
新加坡票	每元
香港鈔票	每元
東京老頭票	每元
花旗票	每元

◉銀洋錢市 早市開出行情

◉蘇州金銀市

◉蘇州錢市

◉無錫金市

◉無錫錢市

◉滬南米市 昨日滬南各米市價如下

品名	每石
頂特白粳	十三元
松江薄稻	十二元
黎里白粳	十二元
常高變元	十二元
同里白粳	十一元
南港陰元	十一元
南港早稻	十一元
普通白粳	十一元
同里羊尖	十一元
周莊杜尖	十一元
北尺白粳	十一元

◉滬北米市

◉期紗 紗布交易所十六支人鐘

◉大阪 棉紗現貨市況

◉金市

◉油豆餅

◉現貨麵粉

◉無錫米市

◉無錫雜糧市

◉大連油豆餅電

◉上海華商證券交易所

◉上海麵粉交易所

◉上海證券物品交易所

◉上海華商紗布交易所

◉煤油

◉大阪縣系布現物市場

◉本廠粗布

◉無錫紗市

旅行一覽

◉滬杭甬鐵路行車時刻表

▲滬杭段 下行車

上海北站開 上海南站開 松江開 嘉善開 嘉興開 硤石開 長安開 杭州開 閘口到

上行車

閘口開 杭州開 長安開 硤石開 嘉興開 嘉善開 松江開 上海南站到 上海北站到

凡上有▲符號者與滬寧車聯接

◉滬寧路行車時刻表

上行車

上海北站開 南翔開 安亭開 崑山開 蘇州開 無錫開 常州開 丹陽開 鎮江開 南京到

下行車

南京開 鎮江開 丹陽開 常州開 無錫開 蘇州開 崑山開 安亭開 南翔開 上海北站到

▲附誌 上海北站開行之七點鐘快車概不發售上海至南翔及上海至安亭三等客票

如欲詢問請向上海北站詢問處接洽電話北三一九九

船期

▲進口輪船報告

二月二十三日（初三日）

▲出口輪船報告

▲寧波班 ▲長江班 ▲定海石浦海門 ▲崇海班 ▲穿山定海班 ▲通州揚州班 ▲福州班 ▲溫州班 ▲南華班 ▲北洋班

外洋輪船報告

▲舊金山班 ▲西雅圖班 ▲英國倫敦班 ▲法國馬賽班 ▲德國亨寶班 ▲呂宋爪哇班 ▲世界班 ▲花旗溫哥武 ▲意國郵船班 ▲長崎神戶班 ▲青島大連班